

ITAKO

広報 潮来 Vol.1255

6

2022



ANTLERS ITAKO CUP

2022 ANTLERS ITAKO CUP U12

準優勝 延方スポーツ少年団

4月30日 (土) 前川運動公園



第71回
水郷
潮来

あやめ
まつり

3年ぶりに嫁入り舟実施

爽やかな初夏の陽気のなか、5月20日（金）から、今回で第71回となる水郷潮来あやめまつりが開会しました。例年あやめまつりの時期には、県内外から多くの観光客の皆さまにお越しいただいておりますが、新型コロナウイルスの影響を大きく受けたこの2年間で、今年3年ぶりに嫁入り舟を実施することができ、多くの皆さまから祝福の声をいただいております。

また、「水郷の二大あやめまつり」として広域での観光振興を図るため、香取市と連携し、「潮来駅」と水郷佐原あやめまつり会場で



3年ぶりに行った「嫁入り舟」。1回目を飾った潮来市出身の藤元 真奈美さん

水郷潮来あやめまつり

6月19日(日)まで

○嫁入り舟 水曜日 11時

土曜日 11時 14時 19時30分

日曜日 11時 14時

○ろ舟遊覧 期間中 9時〜16時30分

○潮来囃子演奏 日曜日 13時

○園内ライトアップ 18時30分〜22時

【お問合せ】あやめまつり大会本部期間中のみ

☎0299-63-1187

潮来市観光商工課

☎0299-63-1111

ある「あやめパーク」をつなぐシャトルバスも運行しています。(6/19まで土日のみ運行)
水郷潮来あやめ園では、検温や手指消毒、ソーシャルディスタンスのお願いなど、感染症対策を講じながらイベント等を実施しております。ぜひ水郷情緒ただよふあやめまつりにお越しください。

前川運動公園人工芝サッカー場 竣工記念式典・竣工記念サッカー大会を 開催しました



原市長をはじめ来賓の皆さまによるテープカット

令和3年度に前川運動公園で整備を進めてきた人工芝サッカー場が完成したことを記念し、4月29日（金）に竣工記念式典と竣工記念サッカー大会を開催しました。

式典においては、箕輪市議会議員、鈴木茨城県議会議員をはじめ、多くの来賓の方々や市内スポーツ少年団の延方SS、牛堀SSS、潮来SSS、鹿島アントラーズスクール選抜から3チームの子供たちに参列いただきました。整備に携わった事業者の皆さまに感謝状が贈られた後にテープカットを行い、その後、蹴り初めとして、原市長による始球式を行いました。PK方式で行われた始球式では、水郷い

たこ大使あやめがゴールマウスを守るなか、庄司副市長のホイッスルにより、キッカーの原市長が見事ゴールを決めました。

4月29日（金）～30日（土）にかけて鹿島アントラーズの協力により開催された「2022 ANTLERS ITAKO CUP U12」では、県内外から24チームが参加し、熱戦が繰り広げられ、市内から参加した延方SSが見事準優勝に輝きました。

この大会は、サッカーによるスポーツ交流や新たな地域づくりに取り組むため、今後も継続的に実施してまいります。



原市長が始球式のキッカーを務めました



白熱した戦いが繰り広げられました



真新しい芝生の上で

潮来市高齢者等ごみ出し支援事業について

ひとり暮らしや高齢者世帯などが増えている中、集積所までごみを出すことが出来ない方の家庭ごみを戸別収集し、在宅での生活維持を支援します。

【対 象】

事業対象チェックシート

「はい」は赤い矢印、
「いいえ」は青い矢印にお進みください。

次のいずれかに該当する方

- ①現在65歳以上で要介護認定（要介護・要支援）を受けている
- ②心身障がいがあり、日常生活で介助又は介護を必要としている

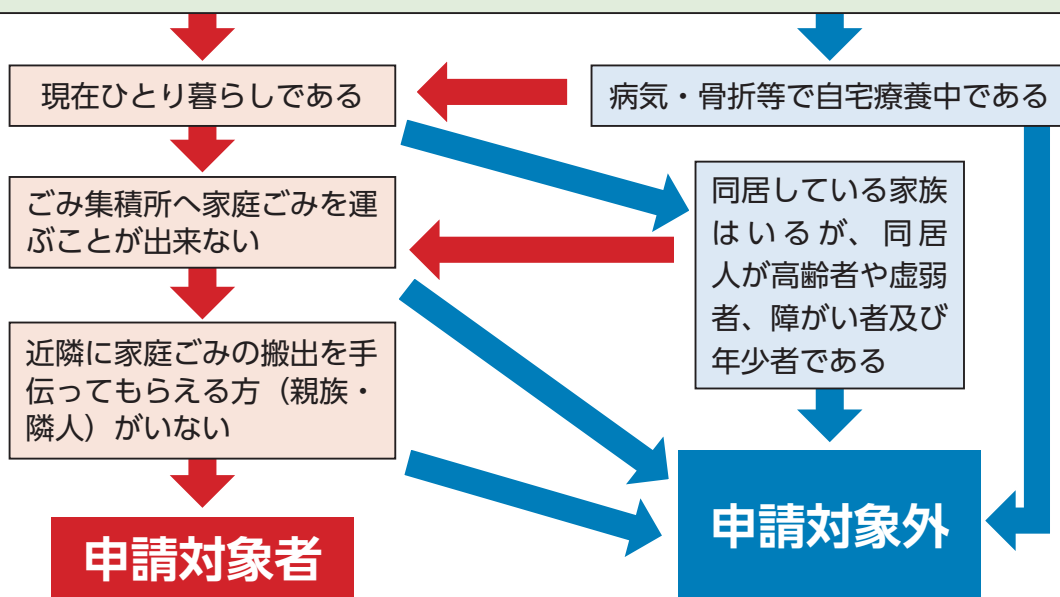

※病気・骨折等の理由で申請対象になる方は、一定期間の支援となります。

【申請方法】「潮来市高齢者等ごみ出し支援事業利用申込書」に必要事項を記入し、申請してください。申込書は潮来市ホームページでダウンロードしていただくか、環境課・高齢福祉課・潮来市地域包括支援センターで取得できます。

【回収方法】利用決定された居宅に、委託事業者が週に1度訪問し、指定回収場所に設置された蓋付きポリ容器から家庭ごみを回収します。(蓋付きポリ容器は、利用者で用意してください)ご利用前にご自宅を訪問し、容器を置く場所を確認しますので、その際に搬出場所を決定します。回収は週に1度なので曜日ごとに出す必要はありません。潮来市指定のごみ袋を使用し、可燃ごみ・不燃ごみ・資源ごみの分別をお願いします。※粗大ごみは回収しません

【お問合せ】環境課 環境グループ ☎63-1111 内線251~253

混ぜればゴミ、 分ければそれは「資源」です

ゴミの減量化にご協力ください

生ゴミは十分に水切りを

雑草は乾燥させて



手だけでなく
ペットボトルなどで
押しでもOK!

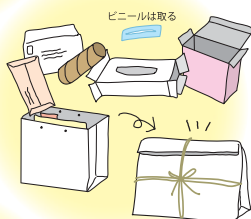

紙は資源です！



ペットボトルのラベルと
キャップは黄色い袋へ

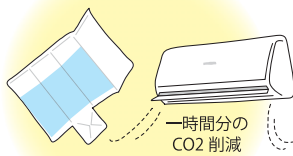

牛乳パックは1枚に開いて
(資源物)

『家庭ごみ分別ポスター』、『ごみの分別と出し方(冊子)』は、潮来市役所(市民課、環境課、各公民館)で配布しています。また、市のホームページからもダウンロードできます。



家庭ごみ分別ポスター



ごみの分別と出し方
(冊子)

生ごみ処理機の購入補助を行っています



【補助対象】	家庭用生ごみ処理機	1世帯1基のみ	購入金額の1/2 (上限30,000円)
	コンポスト容器	1世帯2基まで ※70リットル以上	購入金額の1/2 (上限1容器3,000円)
	E M処理容器	1世帯2基まで ※18リットル以上	購入金額の1/2 (上限1容器3,000円)
【申請資格】	潮来市に居住し、住民登録のある方 以前に補助交付を受けた世帯については、5年を経過していること		
【申請方法】	直接、環境課窓口にお越しく下さい。 申請書は市ホームページからもダウンロードできます。		
【必要なもの】	①商品名が明記されている領収書 ②購入した機器等の規格・形式が記載されている取扱説明書・保証書等 ③印かん ④振込先の分かるもの(通帳等)		

正しい分別を！

スプレー缶

【誤った出し方】



※実際に出された違反ごみです

分別のルールを守ってください。クリーンセンターでは注射針やスプレー缶混入による事故が起こっています。

【正しい出し方】

スプレー缶は穴を開け、中身（ガス）がない状態で、市指定コンテナ（赤色・燃やせないごみ）へお出してください。



市指定コンテナ（赤色）

注射器



在宅医療で使用される注射器は感染症の危険があるため、市では処理できません。かかりつけの医療機関にご相談ください。

違反シール

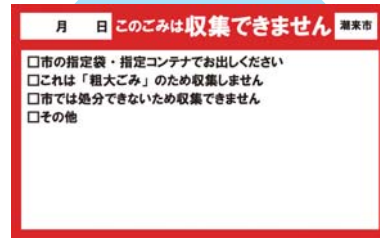

集積所に出されたゴミにこのシールが貼られた場合は、もう一度、正しい分別を行い、再度指定日にお出してください。

リチウムイオン電池の出し方に **注意** を！

使用済みリチウムイオン電池は、有害ごみとしてお出してください

「有害ごみ」と書いた袋（中身の見える袋）に入れて、市指定の赤いコンテナに入れてお出してください

リチウムイオン電池は、強い衝撃が加わると、発煙・発火の恐れがあります。破碎や選別工程で発熱し、潮来クリーンセンターで火災（令和4年1月）が発生しました。全国でも事故の例が多数報告されており、収集車で火災の原因となったケースもあります。



リチウムイオン電池が使用されている製品例



携帯電話、充電器、電気シェーバー、ゲーム機、加熱式たばこ、デジタルカメラ、電動工具など充電式の家電製品

セーフリサイクル！リチウムイオン電池！（正しい捨て方の動画）

<https://youtu.be/dQWAqxID0oA>（外部リンク：YouTube）

セーフリサイクル！リチウムイオン電池！ 児童向けver.

<https://youtu.be/srJ6IR49jz4>（外部リンク：YouTube）

◎電池が取り出せないときは、小型家電回収ボックスをご利用ください
【設置場所：潮来市役所、中央公民館、潮来市立図書館】

このマーク！
要確認！



Li-ion
リチウムイオン
マーク

【お問合せ】 潮来市環境課 ☎63-1111 内線251~253

医療福祉費支給制度(マル福) 受給するには申請が必要です



1 医療福祉費支給制度(通称マル福)とは

健康保険証を使って医療機関等にかかれた際の、医療費の一部を助成する制度です。
マル福を受給するには、**申請が必要**になります。
(対象外) 保険外のもの

定期健診、予防接種、差額ベッド代、入院時の食事代、おむつ代、文書料など。

2 対象となる方

潮来市に住所があり、各種の健康保険に加入している方のうち、次の①～④のいずれかに該当する方です。受給をするには、申請が必要になります。**※①小児マル福 ②妊産婦マル福以外は所得制限があります。**

① 小児(所得制限なし) 0歳から18歳まで(18歳に達する日以後の最初の3月31日まで)

年齢区分	県 所得制限内	県 所得制限超
0歳～小学6年生	ピンク色の受給者証(外来・入院)	ラベンダー色の受給者証(外来・入院)
中学1年生～18歳	ピンク色の受給者証(入院のみ) ラベンダー色の受給者証(外来のみ)	

<ピンク色の受給者証>

<ラベンダー色の受給者証>

② 妊産婦(所得制限なし)

・母子手帳の交付を受けた妊産婦

(母子手帳交付の月の初日から出産日(流産・死産を含む)の翌月末日まで)

※原則、産婦人科受診用となります。

※「妊娠の継続と安全な出産のために治療が必要」と産婦人科医が判断し、紹介状等がある場合は、産婦人科以外の治療も助成対象となります。

県 所得制限内	県 所得制限超
水色の受給者証	ラベンダー色の受給者証

<水色の受給者証>

<ラベンダー色の受給者証>

※小児及び妊産婦マル福の表中のラベンダー色部分は、潮来市独自の「すこやかマル福」制度に該当する部分です。

市では、県の所得制限を超えた方に対しても、市独自で所得制限を撤廃し、医療費の助成を行っております。



③ ひとり親（母子・父子）家庭（所得制限あり） ◆ピンク色の受給者証

- ・ひとり親家庭の18歳未満（18歳に達する日以後の最初の3月31日まで）の子とその親
- ・ひとり親家庭の20歳未満（20歳に達する日以後の最初の3月31日まで）の障がい児とその親
- ・ひとり親家庭の20歳未満（同上）の高校在学者（定時制高校含む）とその親
- ・父母のいない子
- ・父母のいない子を養育している配偶者のない方
- ・配偶者が重度心身障害者マル福を受給している方とその子

福 医療福祉費受給者証	
公費負担者番号	
受給者番号	
医療福祉費等の記号及び番号	
保険種別	
保険者番号	
受住所	見本
給氏名	
書生年月日	
有効期間	
茨城県潮来市 茨城県潮来市の印	
交付年月日	

<ピンク色の受給者証>

④ 重度心身障害者等（所得制限あり） ◆ピンク色の受給者証

- ・身体障害者手帳1級または2級
- ・身体障害者手帳3級の内部障害（心臓、腎臓、呼吸器、ぼうこう、直腸、小腸、ヒト免疫不全ウイルス、肝臓機能障害）
- ・身体障害者手帳3級かつ療育手帳B（中度）
- ・療育手帳A（最重度）またはA（重度）
- ・特別児童扶養手当1級の支給対象児童
- ・障害年金1級の受給者
- ・精神障害者保健福祉手帳1級

福 医療福祉費受給者証	
公費負担者番号	
受給者番号	
医療福祉費等の記号及び番号	
保険種別	
保険者番号	
受住所	見本
給氏名	
書生年月日	
有効期間	
茨城県潮来市 茨城県潮来市の印	
交付年月日	

<ピンク色の受給者証>

3 自己負担について

●茨城県内の医療機関等で受診する場合

マル福受給者証を窓口**に必ず提示してください。**

外来：医療機関ごとに1日600円 月2回（1,200円）までの自己負担

入院：医療機関ごとに1日300円 月3,000円までの自己負担

薬局：自己負担なし

※重度心身障害者の方は、自己負担はありません。

※マル福受給者証の提示忘れにご注意ください。

●茨城県外の医療機関等で受診する場合

マル福受給者証は**使用できません。**

①窓口で全額支払をします。

②領収書を月ごとにまとめて市民課保険年金グループへ提出してください。

※領収書の提出は、受診日から2・3か月を目安にお願いします。

※同じ医療機関等で同じ月に受診された領収書は、全て提出してください。

③上記、自己負担分を差し引いて、後日振込でお支払いします。

4 申請時に必要なもの

申請するマル福の種類によって提出書類が異なります。詳細については潮来市ホームページまたは担当課までお問い合わせください。

【お問合せ】市民課 保険年金グループ ☎63-1111 内線124

行政情報

鹿島アントラーズ

ホームゲームにご招待

ホームタウン

(フレンドリータウン) 感謝祭

日頃のご声援に感謝の気持ちを込めて、ホームタウン、フレンドリータウンの皆様を鹿島アントラーズホームゲームにご招待いたします。

【対象試合】

明治安田生命Jリーグ第20節

セレッソ大阪戦

7月6日(水)午後7時キックオフ

【会場】

県立カシマサッカースタジアム

【対象者】

ホームタウン、フレンドリータウンに在住・在勤・在学の方
サポーターズシート(北1階自由席)



©KASHIMA ANTLERS

【当選者数】

ホームタウン…

1,000組 2,000名様

フレンドリータウン…

500組 1,000名様

【申込方法】

QRコードよりお申込みください。

【受付期間】

6月17日(金)まで

【企画調整課 企画調整グループ】

☎63-11111 内線212



戦没者等の遺族に対する特別弔慰金 (第11回特別弔慰金の支給について)

令和2年4月1日において、恩給法による公務扶助料や戦傷病者戦没者遺族等援護法による遺族年金等を受ける方(戦没者等の妻や父母等)がない場合に、次の順位による先順位のご遺族お一人に特別弔慰金が支給されます。

期限までに請求を行わないと、時効により権利が消滅し、請求できなくなりますので、ご注意ください。

【対象】

戦没者等の死亡当時のご遺族で

(1) 令和2年4月1日までに戦傷病者戦没者遺族等援護法による弔慰金の受給権を取得した方。

(2) 戦没者等の子。

(3) 戦没者等と生計関係を有していた①父母

②孫③祖父母④兄弟姉妹。

戦没者等の死亡当時、生計関係を有していること等の要件を満たしているかどうかにより、順番が入り替わります。

(4) 対象者の(1)から(3)以外の戦没者等の三親等内の親族(甥、姪等)。

戦没者等の死亡時まで引き続き1年以上生計関係を有していた方に限りません。

【支給内容】

額面25万円

5年償還の記名国債

【請求期間】

令和5年3月31日まで

【社会福祉課 社会福祉グループ】

☎63-11111 内線397

植えてはいけない「けし」を見かけたら保健所に連絡を

けしの仲間には、法律で禁止されているものがあります。外見の特徴から、園芸用のけしと区別ができます。

【植えてはいけないけし】

○草丈…一般的に高い

(1m以上のものが多い)

○葉…縁が不規則なギザギザで、茎上部の葉は茎を抱き込む

○毛…少ない

○果実…花が終わると楕円又は球形の一般的に大きな果実(直径3〜6cm)



アツミゲン
(セティゲルム種)



ケシ
(ソムニフェルム種)

☎66-2116

市内農家対象

農業用廃プラスチック回収

農業用使用済み塩化ビニール及びポリエチレンの収集・回収は、本年度も2回実施する予定（6月・2月）です。年度登録制ですの
で、排出される方は事前登録をお願いしま
す。

【登録期間】 6月13日（月）～24日（金）

※土口を除く

【必要な物】 印鑑、3,000円（登録料）
（お釣りの無いようお願いいたします）

【回収日】 牛堀地区の方：6月29日（水）
潮来地区の方：6月30日（木）

地区は分かれていますが、都合に合わせでご来場ください。

【回収時間】 午前9時～正午、午後1時～4時

【回収会場】 潮来ライスセンター（大洲）

【問】 潮来市農業用廃プラスチック適正処理推進協議会（潮来市役所 農政課内）

☎03-11111 内線264～266

6月23日から29日は

「男女共同参画週間」です

国では「男女共同参画社会基本法」の公布・施行日である平成11年6月23日を踏まえ、「男女共同参画週間」を定めています。

男女共同参画社会とは、誰もが平等に学んだり働いたりするチャンスが与えられ、対等な立場で共に責任を担う社会のことを言います。このような社会を実現するためには、「男らしさ」や「女らしさ」という枠のなかに当てはめてしまつたことのないよう意識を変えていかなければなりません。男女共同参画社会の形成に向けて理解を深め個性や能力を活かし、自分らしく輝くことができる社会について考えてみましょう！

【問】 企画調整課 企画調整グループ

☎03-11111 内線213

https://www.gender.go.jp/public/week/

潮来市公営墓地の使用者を募集します

【場所】 ほりのうち霊園（堀之内1221-3）

【墓地区画の内容】

種別	区画面積	区画数	仕様
規格墓地第1種	5㎡	1区画	更地
規格墓地第2種	3㎡	1区画	更地

【費用】

種別	永代使用料	管理料（年間）
規格墓地第1種	50万円	5,230円
規格墓地第2種	18万円	3,140円

【申込資格】 次のすべてを満たす方

- ① 潮来市に住民登録がある方
- ② 市営墓地をお持ちでない方
- ③ 申込者本人以外に墓地の承継者（2親等内の親族）がいること

【申込方法】

所定の申請書に必要事項を記入し、添付書類と併せて環境課に提出。

※申請書は環境課にあります。

申込者が募集予定区画数を超えた場合は、抽選で決定いたします。

【必要な物】

- ・墓地使用許可申請書
- ・墓地承継承諾書
- ・申込者と承継承諾者の続柄が証明できる戸籍証明
- ・申込者本人の住民票（本籍記載）
- ・承継承諾者の住民票

【申込期間】

6月27日（月）～7月8日（金）

【問】 環境課 環境グループ

☎03-11111 内線251～253

催し・その他

女性の権利ホットライン

女性に対する暴力（ドメスティック・バイオレンス、ストーカー、セクシュアル・ハラースメント）や離婚に関する諸問題、職場における差別、同性婚に関することなど、女性の権利一般に関する無料電話相談を実施します。弁護士会でこれらの問題に詳しい弁護士が、対処の方法や正しい法律知識を提供し、適切なアドバイスを行います。お気軽にご相談ください。

【相談日】

6月28日（火）午後1時～4時

【相談方法】 電話相談（相談料無料）

☎029-231-11361

☎029-231-11362

※通話料は発生します。

【問】 茨城県弁護士会

☎029-221-3501

かしま灘楽習塾より

「スマホ操作相談室」オープン

【内容】 スマホ操作の個別相談コーナー

【日時】

6～9月の第2土曜日、第4木曜日

（午前・午後2回ずつ、各1時間）

【費用】 900円（運営費含む）

【場所】 鹿嶋市まちづくり市民センター

【その他】

申込時に相談内容、機種等を伺います。

【問・申】 かしま灘楽習塾事務局

☎0299-85-2601

火～金曜日 午前9時～午後4時

※受付窓口は8月中はお休みです。



あやめまつりPR

水郷潮来あやめまつりをPRするため、原市長をはじめ鈴木県会議員、あやめ娘が大井川和彦知事を表敬訪問しました。新型コロナウイルスの影響で過去2年間中止となっていた「嫁入り舟」が3年ぶりに執り行われる等、今年の見どころをしっかりとPRすることができました。

茨城県庁
5/11(水)



「水郷カヌーアドベンチャー」開催

潮来市商工会青年部主催の「水郷カヌーアドベンチャー」が水郷県民の森内の大膳池で開催され、多くの家族連れ等でにぎわいました。参加者はカヌー教室や舟遊覧を楽しみました。

水郷県民の森
5/7(土) 5/8(日)



水郷潮来トライアスロン2022開催

潮来市立ボートセンター「あめんぼ」をメイン会場とするコースで開催され、男子総合では、戸原 開人選手が、女子総合では、丹野 恵梨香選手が、それぞれ優勝しました。トライアスロンは、スイム・バイク・ランの3種目を連続して行います。水郷潮来トライアスロンでは、オリンピックと同じ距離のスイム1.5km・バイク40km・ラン10kmの合計51.5kmで行われました。

常陸利根川・
日の出 ほか
5/22(日)



まこもたけ植え付け

潮来の特産物としてまこもたけの振興を目指す中で、今年もまこもたけの植え付けが行われました。潮来市シルバー人材センターまこも班の約10名により、4600㎡の圃場に次々と植え付けられていきました。収穫は9月下旬から行われ、道の駅いたこ等で販売される予定です。

古高
5/19(木)



5月8日(日) 水郷潮来あやめ園 水郷潮来あやめ園整備事業

第71回水郷潮来あやめまつりに向け、潮来市議会・あやめまつり実行委員会・あやめ娘、市職員等約120名により園内の草ぬきやゴミ拾いが行われました。1時間程の作業で、トラック2台分の雑草を回収することができました。



5月13日(金) 市長室 潮来市社会福祉協議会へ寄付

潮寿ナイルス会（会長 黒須 和弘さん）より、善意のご寄付をいただきました。潮来市社会福祉協議会で活用させていただきます。ありがとうございます。



5月22日(日) ひたちなか市笠松運動公園 茨城県障害者スポーツ大会(個人競技)

新型コロナウイルス感染症の影響で、3年ぶりの開催となりました。
潮来市からは濱野 政雄さんが卓球競技に参加。白熱した試合が行われました。
来年度の大会には多くの方に参加していただければと思います。



5月2日(月) 潮来市役所 グラウンドゴルフ大会表彰式

4月19日(火)に行われた、第18回連合会長杯（潮来市高齢者クラブ連合会主催）の表彰式が行われました。268名が参加した本大会の優勝は、笠間 丈夫さん（川尾）、準優勝は松崎 功さん（西町）、第3位は岡野 勇治さん（宿）です。



5月13日(金) 教育長室 J A女性組織よりカルタ寄贈

SDGs（持続可能な開発目標）について、幅広い年代に楽しく学んでもらおうと、J A女性組織「フレッシュミズ」が作った「食」「農」「暮らし」をキーワードにしたカルタ25個を、寄贈いただきました。市内の小学校に配布し、活用させていただきます。



5月20日(金) 市長室 潮来市身体障害者福祉協議会へ寄付

潮来ライオンズクラブ（会長：山野 久さん）の地域奉仕活動の一環として開催されたチャリティゴルフ大会の収益金を、潮来市身体障害者福祉協議会をはじめ、各団体に善意のご寄付としていただきました。ありがとうございます。



4月25日(月)～5月9日(月) ショッピングプラザ ラ・ラ・ルー 春の地域安全運動

県民一人ひとりの防犯意識を高め、地域ぐるみの防犯活動を推進するため、行方警察署員、潮来市職員がチラシや反射材等のグッズを配布しました。



5月11日(水) 津軽河岸あと広場「石の蔵」 学校給食試食会

潮来市では、令和4年度から学校給食費の無償化を始めたことに伴い、給食の内容、質等について、改めて確認するための試食会が行われ、潮来市議会議員が実際に給食を試食しました。



5月16日(月) 市長室 オリジナルフレーム切手寄贈

鹿行地域等の郵便局で組織する「県東部地区連絡会」（統括局長：鈴木信之さん）より、地域振興と情報発信を目的としたオリジナルフレーム切手「水郷潮来 水とあやめと花嫁と」の販売開始を記念し、本フレーム切手を寄贈いただきました。ありがとうございます。

児童扶養手当

父母の離婚などにより、父又は母と生計を同じくしていない児童を育成する家庭の生活の安定と自立の促進を目的として支給します。

※児童扶養手当は受給資格があっても請求しないと受給できませんのでご注意ください。

手当の対象となる児童

- 支給の対象となる児童
- | | |
|-------------------------|--------------------------|
| ①父母が婚姻を解消した児童 | ⑤父または母が1年以上遺棄している児童 |
| ②父または母が死亡した児童 | ⑥父または母が裁判所からDV保護命令を受けた児童 |
| ③父または母が一定程度の障がいの状態にある児童 | ⑦父または母が1年以上拘禁されている児童 |
| ④父または母の生死が不明な児童 | ⑧母が婚姻によらないで生まれた児童 |
| | ⑨母が児童を懐胎したときの事情が不明である児童 |

「児童」とは、18歳に到達してから最初に迎える3月31日（18歳の年度末）までにある児童をいいます。ただし、心身に中度以上の障がいがある場合は、20歳未満までとなります。

手当月額 令和4年4月分～（月額）

区分	全部支給	一部支給
1人目	43,070円	43,060円～10,160円
2人目加算額	10,170円	10,160円～5,090円
3人目以降加算額	6,100円	6,090円～3,050円

※一部支給については、所得によって異なります。

支払時期

手当は認定請求をした日の属する月の翌月分から支給され、支払月の前月分までが指定した金融機関の口座に振り込まれます。

令和4年度 支払日（支払対象月）					
5月11日 (3・4月分)	7月11日 (5・6月分)	9月9日 (7・8月分)	11月11日 (9・10月分)	(R5)1月11日 (11・12月分)	(R5)3月10日 (1・2月分)

※支払日が、土、日または休日のときは、繰り上げて支給されます。

所得限度額

前年の所得（課税台帳上の所得に前年受け取った養育費の8割を合算した額）が下記の限度額以上ある場合は、手当の全部または一部が支給停止となります。

所得限度額表（平成30年8月～）

扶養親族の数	本 人		扶養義務者・配偶者 孤児等の養育者
	手当の全部を受給できる方	手当の一部を受給できる方	
0人	49万円	192万円	236万円
1人	87万円	230万円	274万円
2人	125万円	268万円	312万円
3人以上	以下38万円ずつ加算		

※給与所得・公的年金等がある方は、所得金額から追加で10万円控除して手当額を算定します。

手当を受けるための手続き

認定請求書の提出が必要になります。手当を受ける方の支給条件により添付する書類が異なりますので、お問合せください。

公的年金等の受給があるとき

公的年金等の額が児童扶養手当額より低い場合、その差額分の児童扶養手当が受給できます。

ただし、公的年金等が児童扶養手当額より高い場合、児童扶養手当は全額支給停止となります。

障害基礎年金等を受給している方は、障害基礎年金等の子の加算部分の額が児童扶養手当額より低い場合、その差額分を児童扶養手当として受給できます。

現況届の提出

児童扶養手当を受けている方（全部支給停止の場合も含む）は、毎年8月1日現在の状況等を確認するための届け出が必要で

※現況届を提出しないと、11月分以降の手当が受給できなくなりますので、未提出の方は提出してください。

【お問合せ】子育て支援課 ☎63-1111 内線386・388

「曲松水神社の烏帽子かけ松」が

潮来市指定文化財に指定されました



▼名 称…曲松水神社の烏帽子かけ松

令和4年2月28日付
 けで、「曲松水神社の烏帽子かけ松」が潮来市指定文化財に指定されました。今回の指定により、市指定文化財は91件となり、国・県指定を含めた指定文化財の件数は122件になりました。

▼所在地…潮来市曲松南645番地1

▼指定区分…史跡

▼年 代…文治の頃

に源頼朝公が休憩に立ち寄った際に烏帽子を掛けたと伝えられています。寛延元年（1748年）に2代目が植えられました。明治元年（1868年）の頃に植えられた3代目が現存しています。

▼由来
 文治の頃、源頼朝公が平氏追討の戦勝祈願のために鹿島神宮参詣した際、板来（現潮来市）から鹿島（現鹿嶋市）に向かう

途中の川岸で、幹や枝を横、斜め四方に張り出し、川辺まで伸びている見事な松を見て、その川岸に立ち寄り、烏帽子を脱いでこの松に掛け、休憩したと言います。寛延元年（1748年）に2代目が植えられました。明治元年（1868年）の頃に植えられた3代目の松が現存しています。

茨城は自動車盗難多発県



建設重機・トラクター等の特殊車両の被害も増加しています！

複数の防犯対策で大切な車を守りましょう

タイヤロック
 ハンドルロック

物理的対策

門扉の施錠
 防犯カメラ

駐車場対策

車を狙う手口はいろいろあります



住宅侵入窃盗の被害防止

空き巣、忍込み、居空き等が住宅侵入窃盗といわれます。

「確実な鍵かけ」+「複数防犯対策」=住宅侵入窃盗の被害防止

防犯対策として

防犯フィルム・補助錠・警報機（建物内の防犯対策）
 センサーライト・防犯カメラ・防犯砂利（建物外の防犯対策）



これからは車も家も複数防犯対策



【お問合せ】茨城県行方警察署 生活安全課 ☎0299-72-0110

申請受付
10月31日
まで



ITAKO CITY
詳しくは潮来市ホーム
ページをご覧ください

自宅にエアコンがない 65歳以上の一人暮らしの方へ



市内の
販売店

上限

5万円を助成します

で購入の

新品エアコンが対象

対象者

- 自宅にエアコンが1台もない、または故障により使用可能なエアコンが1台もない世帯
- 市税（固定資産税・住民税・軽自動車税）を滞納していない方

対象品

- 令和4年4月1日以降に購入・設置した新品のエアコン
- 天井・壁・窓枠等に固定して設置するものや、冷風機等で移動式のもの
- 市内の販売店で購入したもの

申込方法

- エアコン設置後、次の①～④の書類を用意し、高齡福祉課までお申込みください。

- ①助成金交付申請書兼請求書（様式第1号）
 - ②領収書の写し・・・エアコンの設置日、購入額、費用の明細が分かる書類
 - ③エアコンを設置したことが分かる写真
 - ④対象者本人名義の通帳等で振込先が分かる書類・・・通帳見開き部分の写しなど
- ※借家の場合は、住宅所有者からのエアコン設置工事承諾書（様式第2号）

ご不明な点は、高齡福祉課
までお問い合わせください。



潮来市
高齡福祉課

0299-63-1111



～おしえて!! 認知症～ = 第8回 =

～認知症の症状と対応～

認知症の症状は人それぞれです。その人の症状や特徴を理解し、その人に応じた対応をしましょう。そばで見守り声をかける人がいれば日常生活は継続できます。自信を無くすような強い言葉はさげ、できていることに目を向けて評価し、安心して過ごせることが病気の進行を遅らせることにもつながります。

- 1 考えるスピードが遅くなる→急がせないことが大切です。
- 2 二つ以上のことが重なるとうまく処理できない→シンプルに表現し、焦らせず一つ一つ処理できるよう工夫しましょう。
- 3 いつもと違う出来事で混乱しやすくなる→補い見守ってくれる人がいれば安心できます。
- 4 目に見えない仕組みが理解できなくなる→銀行のATMや洗濯機、炊飯器、IHクッカーなどもうまく使えなくなります。認知症になってからの買い替えは混乱を招くこととなります。
- 5 計画を立てて段取りすることが出来なくなる→調理などが段取り良くできなくなります。同じ食材が冷蔵庫にたまりだしたら注意して見守りましょう。

認知症カフェ「いたこハートカフェ」
次回開催予定

日時：7月13日(水)
午後2時～3時30分

定員：10人(要予約)

場所：グループホームこころ内「カフェつぐみ」
(潮来市日の出1-21-1)

申込み：グループホームこころ
☎ 80-9055

5月の参加者は7名でした🍵(^_^)

まちづくり・潮来の自然と歴史を知る

潮来市の誇れる文化

大生の思井戸とおもいどと水環境

大生の思井戸は、「大生の七井戸(七ツ井戸)」の一つであり、現在潮来市指定文化財となっている。七井戸とは、思井戸・鳴井戸・滝井戸・寺井戸・姫井戸・江里井戸・神野井戸をいい、うち六つは潮来市大生地区にあるが、神野井戸については詳細の所在地は不明であるが、現在の鹿嶋市神野地区にあるとされている。七井戸の水は、古くから地域住民の生活用水や農業用水として活用されてきたが、現在は各家庭の自家水道や上水道の普及に伴い、ほとんどが使用されず、竹林の中に埋もれてしまっている。そんな中、思井戸のみは今でも水量が豊富で、流れる水は往古の姿を残している。

思井戸は、大生地区の大生前合津にあり、もともと大生神社の御手洗池として、その水は祭礼などに使われていた。そもそも雨水が地下に浸透し、地表で最初に見られるのが湧水であるが、思井戸はこの湧水が自然に溜まったものである。思井戸の面積は約75平方メートルあり、鹿島神宮の御手洗池と同じ構築になっている。地元の方に聞くと、以前は思井戸の面積は今よりかなり広く、また深く、現在池の端に立っている鳥居は、古くは池の中央部にあったという。また、池の奥の崖面には青龍宮が祀られており、鳥居と合わせ神聖を保ち続けている。さらに過去には思井戸の東側に思井戸から流れ出る水が溜まる大きな池があり、農業用水などに利用されていた。

令和2年8月、NPO法人日本地質汚染審査機構主催で「第3回水循環シンポジウム」



思井戸全景



潮来湧水宣言など

潮来市文化財保護審議会

委員 茂木 悦男

「潮来市の文化財」
潮来市教育委員会 平成15年3月発行
「第3回水循環シンポジウム」
NPO法人日本地質汚染審査機構主催
令和2年8月30日開催

(水循環の恩恵と関東平野) 大生の七井戸湧水見学会・大生の七井戸と水循環シンポジウム」が開催され、多くの参加者があった。見学会の中では水中カメラによって、今でも思井戸の水の中の水質が勢いよく湧水が流出していることが観察された。シンポジウムの最終プログラムでは、地下水と水が健全に循環するための人と自然環境機能の維持、人と人とのつながりによる水循環回復のための取り組みなどについて「潮来湧水宣言」が採択された。

潮来市は古くから風光明媚な水郷の中心地として、また水運の要衝として有名だが、このシンポジウムを通して、地下を流れる水環境もまた豊かで、地域の人々はその恩恵を受けてきたことが再認識された。(参考文献)

図書館だより

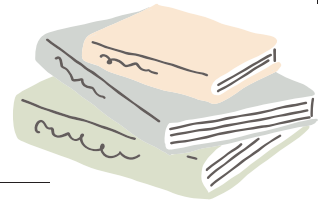

今月の本棚 (7月)

「大人も読みたいライトノベル」

中高生の読むもの…と敬遠していませんか？実はライトノベルのレベルで出版されているものの中にも、大人の方におすすめの作品がたくさんあります。ぜひ一度手に取ってみてください。

児童特集 (7月)

「虫・虫大集合 (虫のお話)」

セミ、カブトムシ、クワガタムシ、夏になると人気者の虫が登場します。自然にかこまれた潮来なら虫を見つけるのは簡単ですね。みなさんはどの季節のどんな虫が好きでしょうか。虫がとうじょうする楽しい絵本を集めました。

おはなし会予定表 (2階: お話の部屋)

7月3日 (日) 午後2時~2時30分

「七夕」のおはなし
図書館スタッフ

7月7日 (木) 午前11時30分~正午

0~3歳児のおはなし会 (子育て広場/旧うしぼり幼稚園)
図書館おはなしボランティア

7月8日 (金) 午前11時30分~正午

0~3歳児のおはなし会 (子育て広場/中央公民館)
図書館スタッフ

7月9日 (土) 午後2時~2時30分

「海」のおはなし
図書館おはなしボランティア

7月23日 (土) 午後2時~2時30分

「魚」のおはなし
図書館おはなしボランティア

7月の図書館カレンダー

館内整理日: 7月20日 (水)

■お問合せ■

潮来市立図書館 ☎ 80-3311 FAX 64-5880

水郷まちかどギャラリー 展示案内

期 間	催し物名	展示内容	備 考
7/5(火) ~ 7/10(日)	飛水会日本画展	日本画	最終日は15時まで
7/12(火) ~ 7/17(日)	第24回潮来陶芸クラブ展	陶芸	初日は13時から 最終日は15時まで
7/19(火) ~ 7/24(日)	潮来写真会写真展	写真	初日は13時から 最終日は15時まで

新型コロナウイルス感染拡大防止対策として、入館の際、手の消毒・マスク着用・検温にご協力をお願いいたします。

開館時間: 午前10時~午後5時 (入場無料・月曜日休館)

【お問合せ】水郷まちかどギャラリー
潮来市潮来182-3 ☎ 63-3113

イベントのお知らせ

図書館カウンター又は電話にてお申込みください。

「かんたんかわいいスマホスタンド・タブレットスタンドを作ろう!!」

内 容: 10cm×10cmの板を使って、スマホスタンド・タブレットスタンドを作ります。かんたんなのに、すてきなスタンドが作れますよ!

日 時: 6月25日 (土)

午前の部: 午前10時30分~11時30分
午後の部: 午後2時30分~3時30分

対 象: 小学生~ (小学3年生までは保護者同伴)

定 員: 各回8人程度

参加費: 500円 (材料代)

「親子で楽しむリトミック講座」

内 容: ピアノ演奏や歌に合わせて、親子で一緒に体を動かすリトミック講座を開催します。

講 師: 大川 裕貴 (オオカワ ユウキ)

(NPO日本こども教育センター認定リトミック講師)

大川 咲衣 (オオカワ サエ)

(リトミックアシスタント/ヴォイストレーナー)

定 員: 各回10組/先着順

参加費: 無料

(0歳~3歳児向け)

日 時: 7月27日 (水) 午前10時30分~11時15分
※毎月第4水曜日に開催!!

(3歳~6歳児向け)

日 時: 7月16日 (土) 午前10時30分~11時15分
※毎月第3土曜日に開催!!

地域おこし協力隊通信

..... 第37回



リポーター…
高橋将行 隊員



皆さんこんにちは。潮来市地域おこし協力隊の高橋です。今回は、第37回目の協力隊通信です。

GWは市内イベントが目白押しでしたね。私のGWはどうだったかというと、道の駅いたごで働く機会をいただいたり、とあるイベントでは豚汁100人前を作ったりと、休月中は毎日動きっぱなしで非常に充実していました。

なかでも、一番印象に残ったことといえば、三味線演奏家で、水郷いたご大使の本條秀太郎さんの『本條秀太郎の会 鄙哥（ひなうた）』一伝えゆく詩達「vol.2」を鑑賞しに行けたことです。邦楽の演奏会を聞きに行くこと自体久しぶりでしたので、当日が待ち遠しくて仕方ありませんでした。

演奏された21曲全てに本條さんの作詞・作曲・採譜・編曲いづれかが施されており、全国各地に口承される民謡を取材し楽譜に残すという本條さんの活動は、細る民俗文化を継承する・紡ぐという点で非常に意義的なものであると感じました。三味線の柔らかい音色と本條さんの優しい声が合わさると、まるで題材とされている曲の地元民が実際にホールの中で演奏を興じているのではないかと想像しえるほどでした。

終演後、持参した潮来市のお土産を受付担当の方にお渡ししました。潮来の方が心を込めて製造された品々、美味しく召上がったいただけに嬉しく思います。受付の方からは、ご厚意でページ左部に載せました手拭いをいただき、現在、この手拭いは私の宝物になっています。

帰路でふと、潮来の歴史を紡いだ音楽朗読劇を作ってみるのも面白いのかなあ…と思いました。皆さん、どうでしょうか？

(協力隊 高橋将行)

7 JULY 2022 CALENDAR

実施場所 (市)…潮来市役所 (牛公)…牛堀公民館 (中公)…中央公民館 (津公)…津知公民館 (う幼)…旧うしぼり幼稚園 (社協)…潮来市社会福祉協議会 (か)…かすみ保健福祉センター(ひまわり)

日 Sunday	月 Monday	火 Tuesday	水 Wednesday	木 Thursday	金 Friday	土 Saturday
9月 胃・大腸がん健診 *電話予約 期間7/14・15 コールセンター 0570-077-150 *Web予約は7/14~7/24まで可能です					1 子育て広場(中公)	2
3 消防団水防夏季訓練 (日の出中グラウンド等)	4 4ヶ月児育児相談 (2022.2月生まれ)か 子育て広場(う幼)	5 7ヶ月児育児相談 (2021.11月生まれ)か 子育て広場(う幼)	6 集団健診(牛公) 福祉心配ごと相談(社協)	7 集団健診(牛公) 子育て広場(う幼)	8 集団健診(牛公) 子育て広場(中公)	9
10 休日窓口開庁 8:30~12:00(市)	11 集団健診(牛公) 子育て広場(う幼)	12 子育て広場(う幼)	13	14 1歳6ヶ月児健診(う幼) 子育て広場(う幼)	15 3歳児健診(う幼) 子育て広場(中公)	16
17	18 海の日	19 集団健診(潮来公民館) 子育て広場(う幼)	20 カガク(絵本ルビ)か 1歳児育児相談(2021.7月生まれ)か 行政相談(津公・牛公) 法律相談(社協)	21 集団健診(延方公民館) 子育て広場(う幼)	22 集団健診(大生原公民館) 子育て広場(中公)	23
24 集団健診(潮来保健センター) 休日窓口開庁 8:30~12:00(市)	25 集団健診(中公)	26 集団健診(中公)	27 集団健診(中公)	28 集団健診(中公) こころの健康相談(か) 子育て広場(う幼)	29 集団健診(中公)	30
31 集団健診(中公)	子育て広場(う幼)	子育て広場(う幼)		子育て広場(う幼)	子育て広場(中公)	

■今月の納税 ▶ 固定資産税の第2期分 (8月1日納期日)
▶ 国民健康保険税の第1期分 (8月1日納期日)
▶ 後期高齢者医療保険料の1期分 (8月1日納期日)

— 市税の納付は口座振替が確実に便利です —
※妊婦の方もお気軽に子育て広場をご利用ください。
※休日当番医は裏面をご覧ください。

休日診療・各種相談のお知らせ

休日当番医 (7月)

7月 3日 (日)	大久保診療所	☎62-2506
7月10日 (日)	延方クリニック	☎66-1873
7月17日 (日)	仲 沢 医 院	☎63-2003
7月18日 (月・祝)	常 南 医 院	☎63-1101
7月24日 (日)	エビキタクリニックHINODE	☎94-8008
7月31日 (日)	飯 島 内 科	☎66-0280

夜間初期救急センター

新型コロナウイルス対応の診療体制を図るため、現在、休診しています。

夜間小児救急診療所

毎日 午後8時～11時	鹿嶋市教育センター内 (鹿嶋市宮中1998-2) ☎0299-82-3817
----------------	--

子ども救急電話相談

24時間365日	☎050-5445-2856 (短縮ダイヤル☎#8000)
----------	----------------------------------

おとな救急電話相談

24時間365日	☎050-5445-2856 (短縮ダイヤル☎#7119)
----------	----------------------------------

家庭児童相談室

月～金曜日 午前8時30分～正午 午後1時～5時15分	潮来市家庭児童相談室
お問合せ 潮来市家庭児童相談室 ☎62-2178	

防災無線テレホンサービス ☎62-4688

消費生活相談

月～金曜日 午前9時30分～正午 午後1時～4時30分	潮来市消費生活センター (シルバー人材センター内)
お問合せ 潮来市消費生活センター ☎62-2138	

行政相談 (7月)

7月20日(水) 午後1時～3時	津知公民館 牛堀公民館
お問合せ 秘書課 ☎63-1111	

男女共同参画総合相談 (7月)

人権問題(性差別)やパートナー間のDV等の問題等ご相談ください。	
7月14日(木)・28日(木) 午後1時～5時	☎62-2727

教育相談

不登校や登校しぶり等で悩んでいる小中学生、又はその保護者の方、ご相談ください。	
月～金曜日(火曜日除く) 午前9時～午後4時 ※電話又は来所での相談可	潮来市教育支援センター (のびのびルーム) 潮来市堀之内1664番地
お問合せ 潮来市教育支援センター ☎64-2145	

いばらき就職支援センター 出張相談(7月)

7月6日(水) 午前10時～午後3時	津知公民館
7月27日(水) 午前10時～午後3時	潮来市立図書館
お問合せ 鹿行地区就職支援センター ☎0291-34-2061	

悩まずにまず相談を！各種無料相談 (7月)

相談名	法律相談	福祉心配ごと相談	こころの健康相談
日 時	7月20日(水) 午後1時～4時	7月6日(水) 午後1時～4時	7月28日(木) ①午前10時～ ②午前10時30分～
会 場	潮来市社会福祉協議会		かすみ保健福祉センター
お問合せ	潮来市社会福祉協議会 ☎63-1296		かすみ保健福祉センター ☎64-5240
内 容	事前にお電話にてご予約のうえお越しください。		事前にお電話にてご予約のうえお越しください。



潮来市公式LINE

ID検索の場合はこちら
@itako082236

広報いたこがアプリで読める
多言語対応アプリ
カタログポケット



Google Play App Store



ひばりくん 防犯メール

add@mail1.police.pref.
ibaraki.jp



潮来市の人口のうごき

5月1日現在 ()内は前月比

総数 27,082人(-58)

男性 13,468人 (-39)

女性 13,614人 (-19)

世帯数 11,463世帯 (-25)

潮来市メルマガ登録方法

※空メールを送信して
登録してください。
※携帯電話の場合
別途通信料が発生します。

