

水獺いんぎ大使「あやめ」

広報いたこ

ITAKO Public Information

Vol.157



4

417 牛堀小学校入学式

2014(平成26年)

Contents

- ・平成26年度当初予算……………2～3
- ・主要事業概要……………4～6
- ・国民健康保険の財政状況……………7～8
- ・健康都市連合に加盟申請しました……………9
- ・メタボさよならダイエット
with タニタ参加者募集……………10
- ・「潮来市悠々塾」塾生募集……………11
- ・不妊治療費助成事業が始まります……………12
- ・住まいの復興給付金……………12
- ・被災住宅復興支援事業(利子補給)1年延長……………13
- ・潮来市人事異動……………14
- ・潮来市行政組織機構図……………15
- ・潮来市医療福祉制度(ワル福)のご案内……………16
- ・子育て情報……………17
- ・地域密着型サービス事業者募集……………18
- ・特設人権相談所開設……………19
- ・シニアニュースラッシュ……………19～21
- ・図書館だより……………22
- ・鹿島フントラースイベント情報……………23
- ・水郷まちかピギャラリー展示案内……………23
- ・5月のカレンダー……………23
- ・児童生徒表彰……………24

平成26年度 当初予算

一般会計・特別会計・水道事業会計を合わせた潮来市の平成26年度予算総額は約284億円となっております。予算編成は、「健康」と「震災復興」を最優先とし、通常予算については全般にわたり見直し基調としました。特に本年度は「健康都市宣言」を行い、市民健康づくりを加速させるべく、行政、市民、地域、関係機関が一体となって事業を展開して参ります。

潮来市長所信 (抜粋)

平成26年 第1回潮来市議会定例会初日(3月4日)

はじめに

多くの犠牲者を出した、東日本大震災から、3年が経過しようとしています。東北の三県をはじめとする被災地では、復旧、復興に向けて全力で取組んでいることと思います。本市においては、市内全域での復旧がほぼ完了し、現在、復興事業に取り組んでいます。中でも、日の出地区においては、総額225億円もの復興交付金を活用した、液状化対策事業を全国に先駆けて進めているところです。また、被災地の復興を力強く加速させている安倍内閣では、アベノミクスを推進し、長期にわたるデフレと景気低迷からの脱却を最優先課題としており、その取組みは、地方財政に配慮した経済対策の迅速かつ円滑な実施を図っており、地域経済の活性化と雇用の創出を展開する事業をさらに期待するものです。

予算額

一般会計	194億0,000万円	
特別会計	国民健康保険	40億1,102万円
	下水道事業	16億2,702万円
	農業集落排水事業	5,673万円
	介護保険	19億5,949万円
	後期高齢者医療	2億3,144万円
	小計	78億8,570万円
水道事業会計	9億5,071万円	
工業用水道事業会計	2,617万円	
合計	283億6,258万円 (前年度比11.4%減)	

※水道事業会計及び工業用水道事業予算額は、収益的支出及び資本的支出の合計額

一般会計 歳入

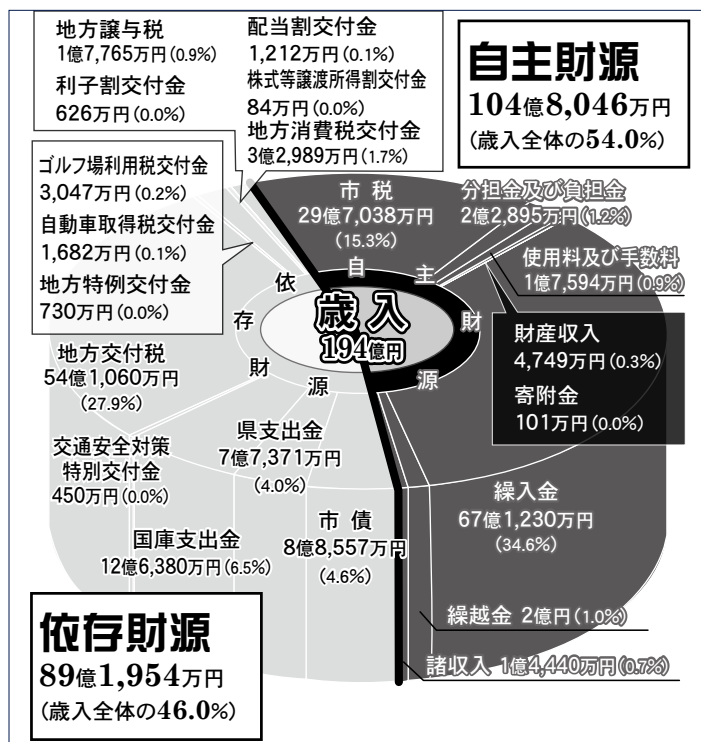

自主財源

地方公共団体が自主的に収入できる財源です。市税、分担金及び負担金、使用料及び手数料、財産収入、寄附金、繰入金、繰越金、諸収入があります

依存財源

国を経由する自治体の裁量が制限されている財源です。

市政運営の基本方針

昨年に引き続き、震災からの復旧・復興を積極的に取り組まなければなりません。特に、日の出地区においては、幹線道路である1級12号線の一部及び1級13号線は液状化対策工事と併せて、電線の地中化工事を実施して参ります。幹線道路以外の街路の液状化対策工事とあわせて、今後は、日の出地区全域に渡り復旧から復興工事へと移行いたします。

また、長年にわたって遊休地として利活用を図れず、潮来市政の大きな課題でありました、道の駅いたご周辺地区につきましては、関東最大のソーラー発電所が建設されました。この発電所は本市にとって、20年間の土地賃貸料及び固定資産税等を合わせると、約11億円の収入が見込まれます。あわせて、事業者のご配慮により、道の駅いたごにソーラーパネルと可動式蓄電池を設置していただきます。昨年12月、大手自動車メーカーから寄贈いただきました、電気自動車の蓄電機能を活用した電力供給とあわせ、災害時の防災拠点としての機能性向上に努めて参ります。

そして、市が健康をテーマに掲げてから節目となる5年が経過します。今後さらなる健康への意識向上が期待されている中、「健康は財産」を合言葉に、「健康都市宣言」を平成26年10月に行います。この宣言を契機に健康づくり事業を加速させることも、安心して教育を受けられる教育環境の整備、子育て支援や地域福祉の強化をはじめとする社会福祉の充実、並びに安全に生活することができる都市基盤施設の整備を進めて参ります。

さらに、環境問題に努めながら、基幹産業である農業振興に取り組みむとともに、観光都市としての魅力度向上に、鋭意努力して参ります。

もとより、行財政改革への取り組みを着実に推進するとともに、本市が目指すべき将来の都市像である「豊かな自然 あふれる元気 みんなでつくる水の郷」の実現に向けて的確な推進を図り、真に市民の皆様が必要とする事業をはじめ、将来にわたり持続可能な都市とする取り組みを、しっかりと進めて参る所存でございますので、市民の皆様のご理解とご協力をいただきこの難局を乗り越え、健全な財政運営に向け努力して参ります。

一般会計 歳出

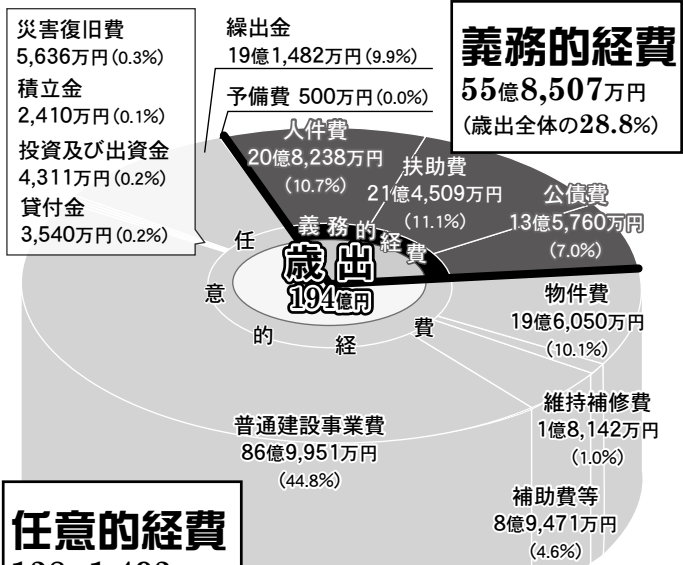
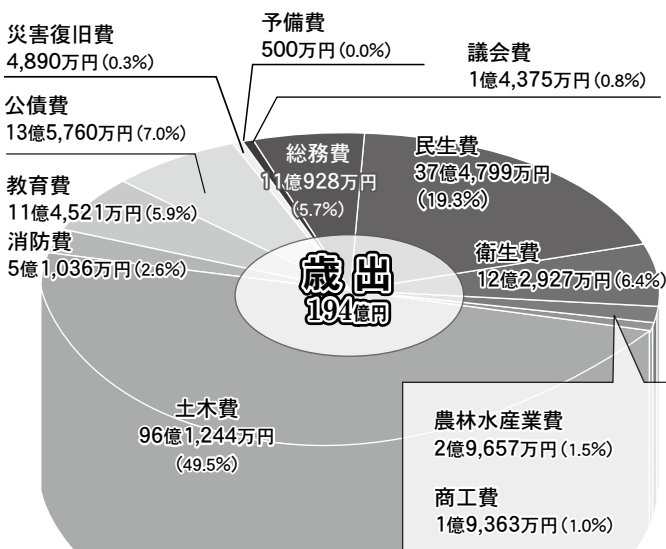

目的別歳出

性質別歳出

義務的経費	支出が義務付けられ、削減が極めて困難な経費。人件費・扶助費・公債費
任意の経費	任意に支出できる経費。義務的経費以外の経費

主要事業概要

★:新規事業

1. 保健・医療・福祉政策 (中学生まで外来・入院費用無料化)

①市民健康づくりの充実【145,051千円】

★健康都市宣言事業、★メタボ対策推進事業

★脳の健康教室事業、

高齢者肺炎球菌ワクチン接種助成事業

生活習慣病予防健診・特定健診事業

(健診料無料化)

がん検診推進事業

(乳がん・子宮、大腸がん検診料無料化)

健康づくり事業(健康フェスタ等)

心の健康支援事業等

②各種子育て支援事業の充実【1,236,756千円】

★不妊治療費助成事業

★子ども・子育て支援事業(支援計画策定)

放課後児童クラブ事業、放課後子ども教室事業

保育所事業、ファミリーサポートセンター事業

つどいの広場推進事業、すこやか保育応援事業等

③医療福祉制度(マル福)の充実【196,032千円】

中学生まで外来・入院費用無料化

中学生までの所得制限の撤廃

④母子自立支援事業【2,427千円】

母子自立支援員配置

高等技能訓練促進費等事業

⑤母子保健事業の充実【23,692千円】

保健師による乳児全戸訪問事業、妊婦健診、未熟児の医療費給付等

⑥老人福祉事業の推進【55,607千円】

悠々塾、敬老会、グラウンドゴルフ大会開催等



2. 土地利用・基盤整備政策 (日の出地区液状化対策)

①日の出地区幹線道路液状化対策事業【3,896,876千円】

市道(潮)1級12号線、13号線、14号線の液状化対策及び電線地中化事業

②日の出地区街路液状化対策事業【4,027,410千円】

街路の液状化対策事業

③主要道路等整備事業【299,320千円】

主な整備路線

市道(潮)1384号線(インター周辺)

市道(牛)2級3号線(台上戸地区)

市道(潮)1級10号線(潮来駅・立兼線)

市道(潮)2級20号線(津知小学校周辺)

市道(潮)382号線(水原地区)、ほか



← 次ページへ

■ 主要事業概要

- ④前川運動公園整備事業【78,828千円】
整備計画最終年度：付帯工事
- ⑤稲井川周辺整備事業【15,070千円】
市道（潮）1655号線の路線測量及び詳細設計
- ⑥橋梁長寿命化修繕計画策定事業【106,600千円】
長寿命化に向けた点検・設計・工事
- ⑦地籍調査事業【17,047千円】
牛堀地区



■ 3. 教育・文化政策（中央公民館、牛堀公民館の耐震診断）

- ①義務教育施設整備事業【17,748千円】
日の出小学校教室改修、潮来二中バックネット改修等
- ②小学校英語指導助手配置事業【4,000千円】
小学5年、6年児童の英語活動に英語指導助手の配置
- ③その他学習指導関連事業【54,015千円】
 - ★学校教育指導室の設置
ALT（英語指導助手）配置、学校活性化TT配置
理科施設整備、ICT関連整備、
適応指導教室の活用ほか
 - ※市内全小中学校を対象とした、民間企業の社会
貢献事業「太陽のめぐみ基金」の有効活用
- ④生涯学習施設の整備【24,860千円】
 - ★中央公民館、牛堀公民館の耐震診断事業
- ⑤生涯スポーツの振興【6,238千円】
健康づくり事業の一翼を担うスポーツ支援



■ 4. 生活環境政策（耐震性貯水槽の設置）

- ①水道事業【44,642千円】
田の森浄水場機械機器修繕
石綿セメント管更新工事（徳島地区）
配水管敷設工事（潮来インター周辺地区）
- ②公共下水道整備事業【529,580千円】
下水道管路布設工事（洲崎、須賀地区）
// 実施設計（新宮・水原地区）
高度処理合併浄化槽の設置等
- ③安心安全なまちづくりの推進【532,864千円】
飲料水耐震性貯水槽設置
（十四番地区：香取市と共同事業）
 - ★救急情報シートの導入（寝たきり、一人世帯）
 - 防災情報メール、防災無線の運用
 - 防災訓練の実施、船溜り樋門改修
 - 防犯灯のLED化等
 - ※道の駅いたこの防災拠点化事業
民間企業の社会貢献事業「ソーラパネル及び可動式蓄電池の設置」



← 次ページへ

- ④塵芥処理等事業【109,374千円】
潮来クリーンセンター及び潮来衛生センターの修繕等
銚田・行方・潮来市一般廃棄物広域処理促進

5. 産業振興政策（買ってもらえる米づくり推進）

- ①水田農業構造改革推進事業【32,644千円】
米の生産調整の的確な実施の確保
- ②排水対策特別事業【50,118千円】
各土地改良事業の推進
- ③農業振興地域整備事業【600千円】
★農振農用地図修正版作成
- ④農業担い手育成事業の推進【5,557千円】
担い手農家の育成、農地の集積の実施
- ⑤買ってもらえる米づくり推進事業【7,103千円】
茨城県地域オリジナル米「潮来あやめちゃん」
「一番星」の都市部へのPR活動等の販売促進
高品質米づくり対策等
- ⑥観光・交流イベント等事業【70,036千円】
水郷潮来あやめまつり大会
水郷潮来花火大会等の開催
地域資源の活用を図るため下記事業（緊急雇用
対策事業等）の実施
★観光戦略推進事業、★水郷潮来魅力開発事業
★体験観光の開発事業
★新商品開発販路拡大事業
★あやめ園管理業務強化事業
- ⑦水郷潮来あやめ園整備事業【18,538千円】
園内及び周辺の照明及び園路の改修整備
- ⑧企業誘致関連事業【1,016千円】
潮来インター周辺地区等への企業誘致の推進



6. 行財政政策（ソーラーパネル導入）

- ①行財政改革の推進
潮来市行財政改革大綱に基づく行財政改革の推進
- ②再生可能エネルギー導入事業【67,750千円】
★防災拠点となる市庁舎へ再生可能エネルギー（ソーラーパネル）の導入、売電による収入確保

7. 市民協働政策（市民と共働のまちづくり）

- ①市民協働事業の推進
市民、地域、ボランティア団体、NPO、事業者など多様な人々の参加・参画を促進し、知恵と能力を
あわせて、住みよいまちづくり

国民健康保険の財政状況のお知らせ

～国保財政の健全運営のため、皆様のご理解とご協力をお願いします～

国民健康保険（国保）は、地域の健康増進と医療の確保に大切な役割を担っており、地域の皆さんの健康を守り、安心して暮らしていくための支え合いの制度で、加入者からの保険税や国・県からの支出金などによって賄われています。

市では、これまで厳しい経済状況への配慮や東日本大震災による影響等を考慮し、保険税の改正を見送ってきました。

しかし、国保は、被保険者の高齢化や医療技術の高度化などにより医療費が増加しており、非正規雇用者や退職者、無職の方などの増加により所得に占める保険料（税）負担が重いなど、構造的な問題を抱えていることから国保の財政状況は全国的に悪化しています。本市では、さらに震災による医療費の急増から危機的状況にあります。

そこで、医療問題や健康問題についてしっかりと考え、改善に向けて取り組んでいく必要があります。このような状況がさらに進むと、財源不足により財政が圧迫され、市民の皆さんにとっても重い負担が生じてしまいますので、国保財政健全化に向けての取り組みにご理解とご協力をお願いします。

<潮来市の国保財政状況の悪化>

市の国保財政は、平成23年度に約1億2千万円の赤字となり、25年度には、23年度からの赤字を含め約5億1千万円の財源不足となる見込みから、一般会計からの法定外繰入により財源補てんをすることとなりました。また、平成26年度も財源不足が見込まれることから、約2億2,600万円を一般会計からの法定外繰入により財源補てんをする予算となっており、非常に厳しい状況が続いています。

主な国保財政悪化の原因は、被保険者の高齢化や震災（国の措置に基づき半壊以上の被災者に対し医療費の免除等を実施）などによる医療費の増加によるものです。

潮来市国民健康保険医療費の推移

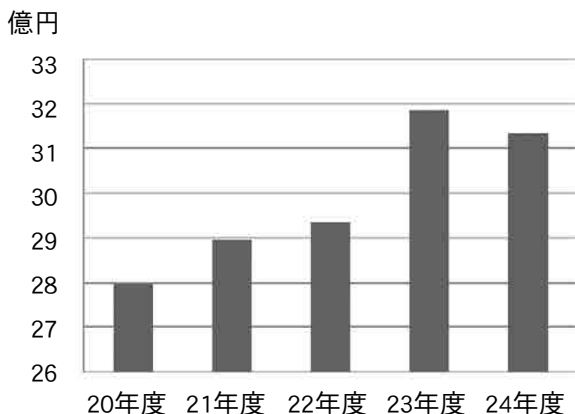

潮来市国民健康保険 1人あたりの医療費の推移



<潮来市と近隣市の保険税（医療分）率等の比較>

国民健康保険の保険税は、国民健康保険の根本となるもので、それぞれの自治体の実情に応じて保険税の率などを定めることができます。加入者の負担を抑えるため、近隣市に比べ1人あたりに賦課する均等割及び1世帯あたりに賦課する平等割は、低く設定しています。

平成25年度潮来市と近隣4市の保険税（医療分）率等の比較

	潮来市	近隣4市の平均
所得割	6.30%	6.09%
資産割	33.00%	27.86%
均等割	16,500円	20,600円
平等割	22,000円	22,667円

<潮来市の国保財政の健全化に向けて>

市の国民健康保険では、皆さんの健康を守り、地域で安心して生活できるように、国保財政の健全化に取り組んでいます。

①医療費抑制のために

- ・ジェネリック医薬品の促進（家計も国保財政も両得！）

ジェネリック医薬品は、新薬の特許が切れた後に販売される新薬とほぼ同じ効能・効果を持つ医薬品です。新薬に比べ、価格は3～7割に抑えられています。症状に応じ、ジェネリック医薬品を効果的に利用することで、皆さんの家計での経済的負担が減るだけでなく、国保財政の健全化につながります。

- ・健康づくり（特定健診を受診しよう！）

生涯を明るく元気に生きるため、日頃から「健康づくり」に積極的に取り組みましょう。病気を寄せ付けないからだをつくることが、医療にかかる家計の負担を減らし、国保財政での医療費抑制につながります。

市では毎年「健康」をテーマに各種イベントを開催しているほか、「特定健診」を実施しております。健康づくりのはじめの一歩としてご自身のからだの状況を知るために、「特定健診」を受診しましょう。

②国保税の収納率向上のために

所得や加入者数に応じて負担する国保税は、皆さんの医療費に充てる大切な財源になります。市では、収納率の向上を図るため、口座振替の促進や納税相談を行っております。

国保財政を健全化するためには皆さんの納付が必要不可欠です。忘れずに納めましょう。



お問合せ

潮来市 保険年金課 保険年金グループ TEL.63-1111 内線125～128

潮来市は、健康都市連合に 加盟申請しました

平成26年4月1日に、WHO（世界保健機関）が提唱する「健康都市連合」に正会員として加盟申請しました。

1 健康都市とは？

WHOは、健康を個人の責任としてのみとらえるのではなく、都市そのものを健康にすることを提唱しており、健康都市の将来構想を持ち、それに向かって努力している都市を「健康都市」としています。

2-1 健康都市連合

同連合は、人も都市も健康になることを目的に活動している国際的なネットワークです。同連合は、人の健康に直接かかわる分野だけでなく、都市環境、自然環境など人の健康に影響を及ぼす様々な要因を改善していくための取り組みを進めており、自治体や研究機関など合わせて世界の157都市45団体（H26.4.1現在）が加盟しています。



2-2 健康都市連合日本支部

また、潮来市は同連合への加盟と同時に、「健康都市連合日本支部」にも加盟申請しました。同支部は、平成17年に健康都市連合に加盟していた沖縄県平良市、千葉県市川市、愛知県尾張旭市、静岡県袋井市を発起人として設立し、現在、国内の35都市3団体（H26.4.1現在）で構成されています。

3 健康都市連合に加盟するメリット

潮来市が健康をテーマに掲げてから節目となる5年が経過し、今後さらなる健康への意識向上が期待されています。連合への加盟をきっかけに、健康都市づくりのための知識とノウハウを学びながら、今後も健康づくり事業をさらに発展させていきたいと考えています。

お問合せ 潮来市かすみ保健福祉センター TEL. 64-5240

メタボさよならダイエット with タニタ (第1期) 参加者を募集しています!

「効果的なダイエット方法が分からない」「ダイエットを始めても長続きしない」こんな経験をしたことはありませんか? 潮来市ではメタボ対策事業として、健康業界の大手、社員食堂でも有名な「タニタ」と共同でダイエット教室を開催します。

実施期間 6月～11月 6か月間

ダイエット方法 ・定期的な計測、食事指導、保健指導 (月1回程度)
・ウォーキング、プール、トレーニングマシンを使った運動 (随時)
☆「ヘルスランドさくら」「潮来市立市民プール」を通常料金の半額で利用可能!!

募集人数 30名

受講料 3,500円

体のことで相談したいことがあったら、
保健師・管理栄養士に何でも聞いてね!



©潮来市

対象者 次のいずれにも該当する方

- ① 市内在住で、概ね30歳以上の方
- ② BMI指数25以上の方または腹囲が男性85cm、女性90cm以上の方
- ③ 月1回以上、保健師・管理栄養士との面談時間がとれる方
- ④ 本気で痩せる気持ちのある方

応募方法 「事業説明書」に同意のうえ、添付の応募用紙に必要事項を記入し、かすみ保健福祉センターまで郵送または持参にてお申し込みください。

事業説明書設置施設：かすみ保健福祉センター、本庁市民課、中央公民館、ヘルスランドさくら、潮来市立市民プール (前川)、潮来市立図書館

やばい!!!
俺もやらなきゃ!

応募期間 4月25日(金)まで 必着



申込み・問い合わせ

潮来市かすみ保健福祉センター
〒311-2434 潮来市島須777
TEL. 64-5240

平成26年度「潮来市悠々塾」塾生募集 ～ふれ合い・学び合い・語り合い～



悠々塾は事業主体を高齢者クラブ連合会とし、各地区との連携を図りながら充実した事業を展開しています。健康で豊かな人生を送るために、悠々塾で自分にあった楽しみを見つけませんか？

コース	内 容	
教養コース 【年間5回】	教養講座	50名 毎回違うジャンルの講座を体験します（健康・自然・歴史の講話・実技等）。1年間を通して、楽しい学習を見つけるきっかけにしてください。
専門コース 【年間5回】	歴史講座	40名 市内外の歴史やエピソードを学びましょう。
	陶芸講座	20名 自分だけのオリジナル作品を作成できます。《初心者の方歓迎》
	川柳講座	15名 あなたの思いを文字で表現しましょう。
	コーラス講座	30名 童謡・唱歌・最近のヒット曲を楽しく歌いましょう。
	カラオケ講座	30名 大きな声で楽しく歌いましょう。
	絵手紙講座	20名 絵筆に思いを込めて表現してみませんか。
	民謡講座	25名 津軽三味線に合わせて唄ってみませんか。
	ハーモニカ講座	20名 童謡や唱歌をみんなで楽しく演奏してみませんか。 ※ハーモニカ（C調）を各自用意してください。 お持ちでない方で、ご希望の方は事務局で取りまとめをします。 ハーモニカ購入金額（自己負担）は、4,750円です。
	料理講座	20名 バランスの摂れた料理を作ってみましょう。
手話講座	20名 手の動きで会話ができる喜びを実感してみませんか。	
全体行事	開講式、視察研修（6月《1泊2日》と10月《日帰り》）、講座発表会、閉講式	

受講資格 潮来市在住の概ね60歳以上の方
※バス利用を希望する方は、必ず県民交通災害共済に加入してください。

受講料 1コース 5,000円 2コース 7,000円
(材料費等実費あり)

実施場所 かすみ保健福祉センター・潮来公民館・中央公民館

申込方法 申込用紙に記入し、受講料を添えて申し込みください。(代理可)
申込用紙は、かすみ保健福祉センター窓口に設置されているほか、高齢者クラブ単位会長宅に送付いたします。市ホームページ (<http://www.city.itako.lg.jp/news.php?code=1007>) からダウンロードできます。
注) 申込用紙には、必ず第2希望まで記入してください。定員を超えた場合には抽選となり、希望する講座を受講できない場合もありますので、ご了承ください。

申込締切 5月9日（金）

申込み・問合せ 潮来市かすみ保健福祉センター TEL. 64-5240

《 告 告 》

《 告 告 》

借金の整理

交通事故

離婚

不動産

まずは弁護士にご相談ください

神栖ひまわり基金法律事務所

□□□弁護士 瀧 智英(茨城県弁護士会所属) □□□

TEL 0299 (91) 1171 (完全予約制)

茨城県神栖市大野原4-7-11 鹿島セントラルビル新館5階

<http://kamisuhimawari.com/>

広告募集

「広報いたこ」へ
広告を掲載しませんか！

潮来市では、「広報いたこ」「潮来市公式ホームページ」に有料広告掲載される方を募集しています。

詳しくは、潮来市役所 秘書政策課まで
〒311-2493 潮来市辻626
☎0299-63-1111 FAX 0299-80-1100

受付

↓

広告掲載内容審査

↓

広告掲載決定

↓

掲載発行

＋不妊治療費助成事業が始まります＋

平成26年4月1日から特定不妊治療（体外受精・顕微授精）を受けている夫婦の経済的負担の軽減を目的に、その不妊治療に要した費用の一部を助成します。

対象者 次の要件すべてに該当している方

- ①法律上の婚姻をしている夫婦
- ②夫婦のどちらかが潮来市に住民登録をしていること
- ③茨城県不妊治療費補助金の交付決定を受けている方
- ④夫婦ともに市税等の滞納がない方

助成内容

1年度につき特定不妊治療に要した費用から、茨城県から支給される特定不妊治療費助成金を差し引き、1回の治療につき5万円を限度に助成
(39歳以下の方) 43歳になるまでに通算6回
(40歳以上の方) 1年目 3回、2年目 2回
※25年度までに助成を受けられた方は、通算期間によって、助成回数が異なります。

申請方法

治療が終了しましたら、茨城県不妊治療助成申請後、かすみ保健福祉センター窓口までお越しください。

申請書類

- ①市不妊治療費助成金交付申請書
- ②不妊治療費助成金交付申請に係る同意書
- ③茨城県不妊治療費補助金交付決定通知書
- ④治療費の領収書（茨城県不妊治療助成事業の申請に使用したもの）
- ⑤茨城県不妊治療費事業受診等証明書の写し
- ⑥完納証明書（ご夫婦分）

お問合せ 潮来市かすみ保健福祉センター
TEL.64-5240

※茨城県不妊治療費助成金については、潮来保健所(TEL.66-2118)にお問い合わせください。



住まいの復興給付金



制度の概要

東日本大震災により被害が生じた住宅（以下「被災住宅」という。）の被災時の所有者が、引き上げ後の消費税率が適用される期間に、新たに住宅を建築・購入し、または被災住宅を補修し、その住宅に住居している場合に、給付を受ける事が出来る制度です。

被災住宅

（東日本大震災で被害が生じた住宅）

り災証明書で「全壊または流出」「大規模半壊」「半壊又は床上浸水」「一部損壊または床下浸水※¹」の認定を受けた住宅

原子力災害による避難指示区域等※²内にある住宅。

新たに住宅を
建築・購入



被災住宅を
所有していた者



被災住宅を
補修

建築・購入した住宅(再取得住宅)に居住

補修した被災住宅に居住

「再取得住宅」とは、被災住宅に代わり、建築・購入した新築住宅、または宅建業者から購入した中古住宅のこと。

補修で申請する場合は、補修した個所の補修前、補修後の写真が必要です。申請前に必ず用意して下さい。

※¹：建築・購入の場合は被災住宅を取り壊していることが必要。

※²：避難指示区域、避難解除区域、特定避難推奨地点（解除された地点を含む）のことをいう。

■問い合わせ先 住まいの復興給付金事務局

コールセンター（受付時間：9：00～17：00／土・日・祝日含む）
TEL. 0570-200-246(有料)

IP電話等からのご利用
TEL. 022-745-0420(有料)

ホームページ
<http://fukko-kyufu.jp>



制度の内容、申請対象等詳しい情報は、ホームページやホームページからダウンロードしたリーフレット、申請の手引き等でご確認いただくか、コールセンターまでお問い合わせください。

被災住宅復興支援事業(利子補給) が1年延長になりました

被災者が民間金融機関等からの借入金を利用して自己居住用住宅の補修等を行う場合の負担軽減を図る制度「被災住宅復興支援事業(利子補給)」を引き続きご利用ください。

「被災住宅復興支援事業(利子補給)」の概要

○利子補給対象者：

東日本大震災により「り災の判定」を受けた自己居住用住宅の補修等(地盤改良等の液化化対策工事や擁壁復旧工事等の宅地復旧工事も含む)のため金融機関から資金融資を受けた方

- ①全壊・大規模半壊・半壊 ②一部損壊
※金融機関については、都市計画課にお問い合わせください。

○対象とならない方：

①の方で被災者生活再建支援制度の支援金300万円の受給者及び受給予定者(住居を解体、または解体を予定している方)

○利子補給期間：借入から5年間

○借入対象期間：平成23年3月11日から
平成27年3月31日まで

○申請期間：平成27年10月30日まで

○利子補給率：利子2%以内の借入利率に相当する額

○利子補給表

区 分	利子補給対象 融資限度額	年間利子補給限度額 (2%)	利子補給期間
住宅復旧(補修・建設・購入)	6,400千円	128千円	借入金に係る利子の支払い開始日から5年以内。ただし、無利子期間又は利子支払い猶予期間等がある場合には、当該期間も含め5年以内とする。
宅地復旧	3,900千円	78千円	
住宅復旧+宅地復旧 (※宅地復旧工事を伴う場合)	10,300千円	206千円	

※宅地復旧工事とは、液化化被害の対応工事(地盤改良、アースドレーン工法等)、擁壁復旧工事

○申請に必要な書類

- ①利子補給金交付申請書(様式第1号) ⑧固定資産税土地・家屋課税明細書：毎年税務課から郵送
②個人情報確認同意書(様式第2号) ⑨住民票謄本：市民課発行
③住宅復興資金に係る金銭消費貸借契約書の写し ⑩戸籍謄本(※親族が借入した場合)：市民課発行
④住宅復興資金の償還表(返済予定表)の写し ※⑨⑩については、②の提出があれば不要。
⑤工事請負契約書の写し又は売買契約書の写し ただし市内に本籍・住民票があること。
⑥り災証明書：税務課発行
⑦納税証明書(市税に未納がないこと)：税務課発行

※申請用紙は都市計画課にあります。潮来市ホームページからダウンロードもできます。

お問合せ

潮来市都市計画課 TEL. 63-1111 内線346

平成26年度

潮来市人事異動

平成26年度の定期異動について、次のとおりお知らせいたします。限られた人員でさらなる市民生活の向上を図るため、職員の能力向上と業務効率化の推進に努めます。

新職名
氏名(旧職名)

【部長職】

- ◆ 総務部長
矢幡 安一
(市民福祉部長兼福祉事務所長)
- ◆ 市民福祉部長兼福祉事務所長
柏崎 義一
(議会事務局長)
- ◆ 環境経済部長
岩本 是
(人事財政課長)
- ◆ 議会事務局長
坂本 行祥
(環境経済部長兼任農業委員会議事務局長)

【課長職】

- ◆ 総務部
人事財政課長
額賀 浩
(観光商工課長)
- ◆ 環境経済部
環境課長兼任農業委員会事務局局長
前島 正治
(農政課長)
- ◆ 観光商工課長
磯山 義之
(観光商工課長補佐)
- ◆ 課長補佐職
市民福祉部
かすみ保健福祉センター副センター長兼係長
小沼 雅義
(市民福祉課課長補佐兼子育て支援室長兼係長)

【建設部】

- ◆ 市民福祉課課長補佐兼子育て支援室長兼係長
今泉 典子
(市民福祉課係長)
- ◆ 市民福祉課課長補佐兼係長
若楨 和昭
(税務課係長)
- ◆ 市民福祉課社会福祉協議会事務局局長
小沼 一彦
(市民福祉課潮来保育所長)
- ◆ 市民福祉課潮来保育所長
立野 和成
(市民福祉課社会福祉協議会事務局長)
- ◆ 環境経済部
観光商工課課長補佐兼係長
永山 由治
(観光商工課係長)

【新規採用職員】

- ◆ 道路建設課課長補佐兼係長兼都市環境美化推進室長
菅谷 弘
- ◆ 道路建設課都市環境美化推進室長兼係長
推進室長兼係長
- ◆ 人事財政課
箕輪 明日美
- ◆ 税務課
飯田 悠太郎
- ◆ かすみ保健福祉センター
小倉 千代実
友常 尚美
- ◆ 保険年金課
高田 吉徳
- ◆ 上下水道課
方波見 弘樹
- ◆ 学校教育課
坂本 純一

【退職職員】

- 窪谷 俊雄
(総務部長)
- 方波見 順子
(学校教育課延方幼稚園長)
- 大川 容子
(かすみ保健福祉センター副センター長)
- 仲沢 嘉子
(税務課係長)
- 柄津 美津子
(学校教育課つしほり幼稚園長)
- 大島 芳江
(市民福祉課係長)
- 柳 亜紀子
(延方幼稚園)

平成26年度 潮来市行政組織機構図

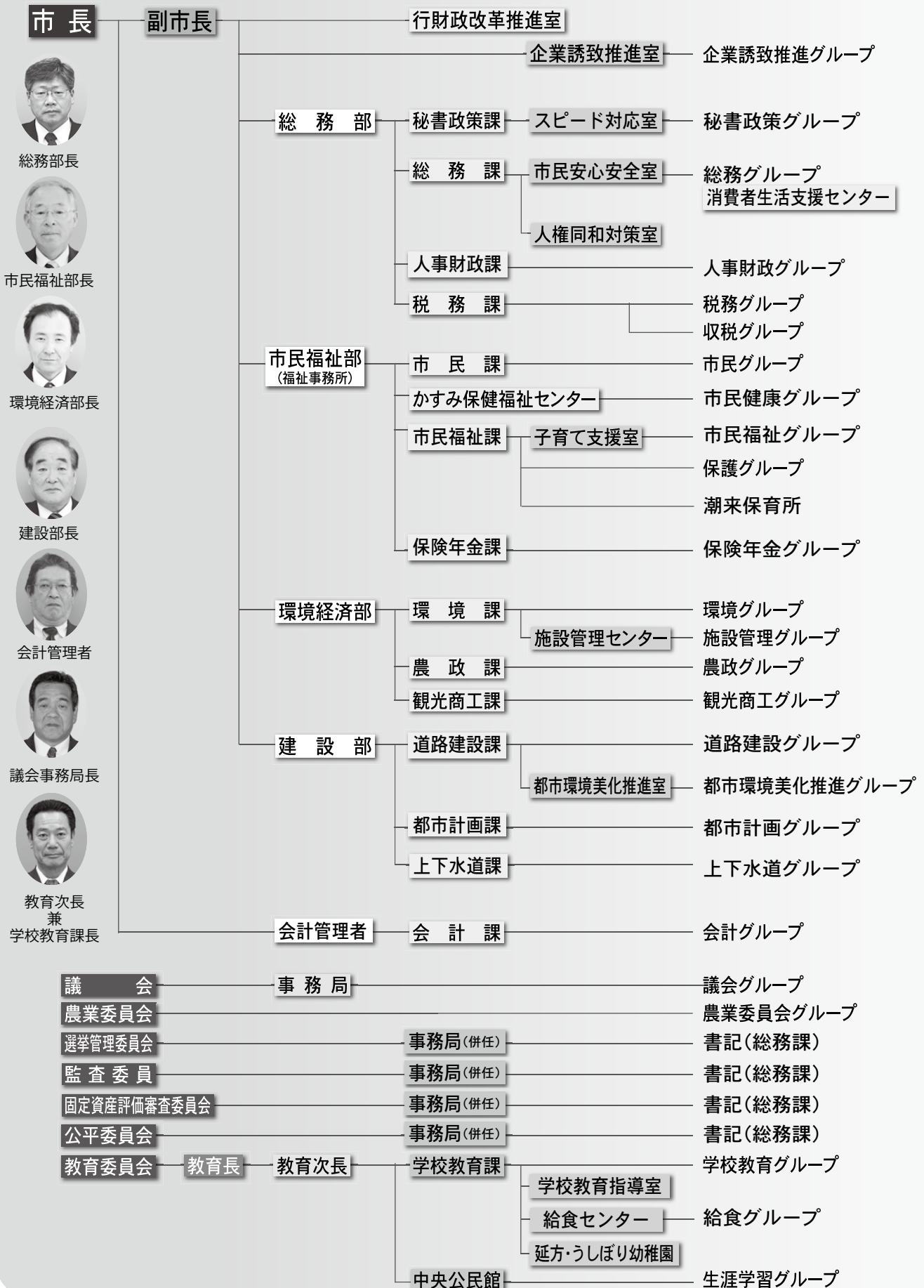

中学生まで外来・入院費用無料化 ～潮来市医療福祉制度(マル福)のご案内～



©潮来市

助成を受けられる方

潮来市に住所を有する方で、各種医療保険に加入している者のうち、次の①～④のいずれかに該当する方

①小児・学齢児童・生徒（所得制限なし）

- ・所得の申告が済んでいる方
- ・生活保護を受けている方は対象外
- ・出生日から中学校3年生（15歳になった日以後の最初の3月31日まで）

年齢区分	県基準所得制限内	県基準所得制限超
出生～小3	ピンク色受給者証	うすむらさき色の受給者証〈変更〉
小4～中3	うすむらさき色の受給者証（所得制限なし）〈拡充〉	

※ 網掛け部分は、**小中** 健やかマル福 潮来市独自の制度です。（平成26年4月～）市では、ひきつづき県基準の所得制限を超えた方に対しても、市独自に所得制限を撤廃し、医療費助成を行っております。

②ひとり親家庭の母（父）子（所得制限あり）

- ・子が18歳になった日以後の最初の3月31日までの母（父）子
- ・20歳未満（20歳のお誕生日前日まで）の障害児とその母（父）
- ・20歳未満（20歳のお誕生日前日まで）の高校在学者とその母（父）
- ・父母のいない児童
- ・父母のいない児童を養育している配偶者のない方
- ・配偶者が重度心身障害者マル福を受給している方と、その養育されている児童

③重度心身障害者等（所得制限あり）

- ・身体障害者手帳1級、2級の交付を受けている者
- ・身体障害者手帳3級（障害名が、心臓、腎臓、呼吸器、ぼうこう若しくは直腸、小腸又はヒト免疫不全ウイルスの免疫、肝臓の機能障害）の交付を受けている者
- ・療育手帳（判定A以上）の交付を受けている者
- ・療育手帳（判定B）の交付を受けている者で身体障害者手帳3級の交付を受けている者
- ・特別児童扶養手当1級の支給対象の児童
- ・障害年金1級の受給権者

④妊産婦（所得制限あり）

- ・母子手帳を交付された方（母子手帳交付月の1日から出産月の翌月末日まで）

◆水色の受給者証 ……原則産婦人科受診用（所得制限あり）

※産婦人科以外の診療科を受診する場合は、産婦人科からの紹介がある場合に対象

助成の適用範囲

健康保険が適用となる病院、診療所、調剤薬局等の費用

※定期健診、予防接種、薬の容器代、文書料、交通費等の保険診療外費用や、入院時の食事代や差額ベッド代等は助成の対象とはなりません。

助成を受ける時の定額自己負担金

- 外 来 医療機関ごとに1回600円 1か月2回（1,200円）までの自己負担
- 入 院 医療機関ごとに1日300円 1か月3,000円までの自己負担
- 調剤薬局 自己負担なし

※重度心身障害者等の方は、定額自己負担金はありません。

お問合せ 潮来市市民福祉課 TEL.63-1111 内線386

潮来市の子育て情報

子育て広場は、子育て親子の交流、情報交換、
育児相談等の場です。

子育ての不安や悩みを持ち寄って、気軽に話をしましょう。

開催会場 曜日	中央公民館 火曜日	中央公民館 水曜日	潮来市立図書館 木曜日	中央公民館 金曜日
時 間	午前10時～正午		休憩（正午～午後1時）	午後1時～4時
4月	8日・15日・22日	9日・16日・23日・ 30日	10日・17日・24日	11日・18日・25日
5月	13日・20日・27日	7日・14日・21日・ 28日	1日・8日・15日・ 22日・29日	2日・9日・16日・ 23日・30日

家庭児童相談

相談内容	場所・連絡先	日 時	支援スタッフ	備 考
性格の問題（内 気・反抗等）、 心身の悩み（知 能、言葉の遅れ 等）など	潮来市辻765番地農村高 齢者センター（シルバー 人材センター）内 TEL.62-2178（直）	月曜～金曜日 午前9時～正午 午後1時～5時15分 （祝休日、年末年 始除く）	相談員2名 （交代制）	秘密は固く守ります。 随時相談受付します。 内容によっては、児童 相談所等の専門機関と 連携します。

ファミリーサポートセンター

育児の援助を受けたい人（利用会員）と育児の援助をしたい人（協力会員）をつなぐ窓口です。
住み慣れた地域での、お隣同士の子育て助け合いを図ります。

利用料金	時間帯	基本料金
	午前7時～午後7時（月～金曜日）	1時間あたり700円
	上記以外	1時間あたり800円

子育て支援室では次のご相談を受付しています。

- ①保育所（園）・幼稚園利用相談 ②幼稚園就園奨励費補助制度 ③児童手当 ④児童扶養手当
⑤放課後学童クラブ ⑥医療福祉制度（マル福制度） ⑦母子（ひとり親）家庭等福祉相談

お問合せ 潮来市市民福祉課 TEL.63-1111 内線385～388

平成26年度地域密着型サービス事業者募集

第5期高齢者福祉計画・介護保険事業計画に基づき、地域密着型サービスを実施する事業者を募集します。

募集する地域密着型サービス事業の種類

(介護予防) 認知症対応型共同生活介護

公募数

1ユニット 9名

応募書類の提出期間

4月23日(水)～5月7日(水)

(土・日・祝日は除きます)

※応募書類等については、お問い合わせください。

提出場所

潮来市保険年金課(本庁舎1階)

提出方法

来庁によること

選定方法

事業予定者は地域密着型サービスの運営に関する委員会による意見聴取を経て、市長が決定します。

お問合せ 潮来市保険年金課 TEL.63-1111 内線121

平成26年度 特設人権相談所開設のお知らせ

毎日の暮らしの中で起こるさまざまな問題を解決するための相談です。いじめなどの差別問題、家庭内の問題、金銭貸借、借地借家、近隣間のもめごと等について人権擁護委員が相談に応じます。(予約不要・秘密厳守・相談無料)

日 時

4月17日(木)、6月3日(火)、8月21日(木)、
10月16日(木)、12月18日(木)、2月19日(木)

主 催

鹿嶋人権擁護委員協議会
水戸地方法務局鹿嶋支局

場 所 津知公民館

開設時間

午前10時～午後3時 ※正午～1時除く

相談担当者 人権擁護委員



お問合せ 潮来市市民課 TEL.63-1111 内線114

《 告 告 》

英語を始めるなら YES英会話!

体験レッスンに来てね

波崎本校 TEL.0479-46-6660 (青島、岡野)
日の出校 TEL.0299-80-9677 (原田)
詳しくはウェブサイト
<http://www.yeseikaiwa.com>

体験レッスン1回1,000円

一般財団法人 グローバル人材育成協会
茨城県神栖市柳川2470
TEL:0479-46-6660
Mail:info@global-hrd.or.jp

《 告 告 》

茂木誠治司法書士事務所

相続手続 土地、建物の売買、贈与
会社の設立 役員変更
債務整理(サラ金関係) その他

潮来市曲松2808番地10(潮来高校入口)
電話 0299-67-3055

お気軽にお電話ください

公明党山口代表、日の出地区視察

3月17日（月）、公明党の山口那津男代表、石井啓一政務調査会長（党茨城県本部代表）、斉藤鉄夫幹事長代行、伊佐進一衆議院議員等調査団が日の出地区を訪れ、復旧状況を確認されました。山口代表は、震災発生後間もない平成23年3月19日以来の再訪となります。

山口代表は前回の訪問を振り返り「3年前は惨たる液状化の被害状況だったが、2年後には工事が完了することのことで、工事が本格化するのは大変に喜ばしい」と述べられました。



山口那津男代表に説明する
市長

第5回春季グラウンドゴルフ大会

3月4日（火）、かすみの郷運動公園において「第5回春季33グラウンドゴルフ大会」（個人戦）が開催されました。当日は400名を越える参加者が日頃の成果を競い合い、ホールインワンも126名（のべ151回）が達成されるなど、激戦が繰り広げられました。大会結果は次のとおりです。

- 優勝 下河 敬子 (曲 松)
- 準優勝 大崎 静 (清 水)
- 第三位 高橋 達夫 (日の出2)



写真前列左から
高橋さん、下河さん、大崎さん

第13回潮来市民ゴルフ大会が開催されました

3月6日（木） 潮来カントリー倶楽部において、第13回潮来市民ゴルフ大会が開催されました。当日は、211名の参加があり、熱戦が繰り広げられました。大会の結果は、次のとおりです。

一般の部

- 優勝 花香 順一郎
- 準優勝 小澤 英治
- 第三位 関川 敏光

レディースの部

- 優勝 大橋 栄子
- 準優勝 内堀 久美子
- 第三位 斉藤 せつ子

シニアの部

- 優勝 小澤 英治
- 準優勝 佐々木治僊
- 第三位 小松崎正弘

ベストグロス賞

- 一般の部 飯島 勝興
- レディースの部 西内 寛子
- シニアの部 飯島 勝興

関東鉄道(株) 潮来営業所完成

企業誘致推進室設置以来記念すべき第1号として、平成22年12月に事業所立地の協定を締結し、昨年、洲崎地内に新事業所の新築工事を進めていました、関東鉄道(株) 潮来営業所が完成し、3月25日(火)、営業を開始しました。



関東鉄道(株)コメント

「当営業所は、高速バス鹿島～東京線の他2ルートを行运行する重要な事業拠点となります。これを機に社員一同気持ちを新たに、安全運転に徹し、皆様のご期待に添えるよう邁進して参りますので、今後ともご愛顧下さるようお願いいたします。」



小学生ソフトテニス全国大会に出場しました

3月13日(木)、潮来スポーツ少年団3名が市長を表敬訪問しました。3名は、3月29日(土)から千葉県長生郡白子町にて開催された「第13回全国小学生ソフトテニス大会」に出場しました。大変有意義な経験となったのではないのでしょうか。



前列写真左より、草野 玲さん、草野 暉さん、
瀧口陽菜さん(3人とも日の出小4年)

日の出小学校、幡谷賞受賞

3月13日(木)、幡谷賞を受賞した日の出小学校児童5名が市長を表敬訪問しました。同賞は、幡谷教育振興財団が、理科教育に積極的に取り組んできた学校を表彰するものです。日の出小学校は、県の理科教科担任制のモデル校となっており、理科の先生を中心に、児童の興味・関心を高める実験や観察の充実した授業を行ったり、パイロットや工業技術者等とも連携した専門性の高い授業を行ったことが評価され、受賞となりました。



前川運動公園 竣工記念式典・はなもも記念植樹

3月16日(日)、前川運動公園において、竣工記念式典が行われました。当日は「春の健康フェスタ」との共催により、約900名が参加しました。

式典においては、テープカットを行い、整備に携わった事業者の皆さまに感謝状が贈られました。日の出中学校吹奏楽部による演奏が式典に花を添え、また、参加者全員によるラジオ体操を行った他、ウォーキングやグラウンドゴルフ・サッカー・軟式野球の記念試合も行われました。



また、3月23日(日)には、東日本大震災の際にご支援をいただいた、長野県阿智村で栽培された「はなもも」のオーナー制による記念植樹を500名参加のもと行いました。スポーツだけではなく、たくさんの方々にも「憩いの場」として足を運んでいただけるよう330本の「はなもも」を植樹しました。

10月には「健康都市宣言」を行います。皆さまには、健康づくりの拠点として、ぜひご活用願います。

前川運動公園案内図



《 告 告 》

常 南 医 院

内 科	外 科
整形外科	人工透析

◆診療時間

月	午前9時 ~ 12時	土	午前9時 ~ 12時
金	午後2時半 ~ 7時	曜	午後2時 ~ 5時

【 お車で送迎いたします(無料) 】

※詳しくは、お電話にてお問い合わせ下さい。
電話 0299-63-1101

《 告 告 》

遺産の相続手続 土地建物の名義変更
会社の設立等 サラ金の借金問題

毎月第2水曜日、当事務所において無料相談を行っております。(予約必要 TEL 66-3511)

HPアドレス <http://www.e-shinotsuka.com/>

司法書士 篠塚健司事務所

〒311-2423 潮来市日の出8丁目12番地6



「お金と暮らしを考える」

2014年4月より、消費税が5%から8%に上がりました。私達の生活にどのような影響があるのでしょうか。この機会に消費税やお金と暮らしの関係について調べてみませんか？消費税の引上げに負けない節約や暮らし術に関する本の特集をいたします。ぜひご利用ください。

ようこそ
図書館へ

図書館だより

児童特集(5月) 「お母さんだいすき！」

5月11日(第2日曜日)は母の日です。いつも笑っているお母さん、料理が上手なお母さん、お仕事がんばるお母さん、力仕事もできちゃうお母さん。いろいろなお母さんが出てきますが、やっぱり自分のお母さんが一番かな。

◎上映会のお知らせ◎
(5月)

◎図書館2階視聴覚室で上映いたします
◎すべて入場無料です ◎申込みは不要です

日にち	時間	作品	出演	対象
5月17日(土)	午後1時30分～	オリバー(アニメ)	-	子ども向け
5月18日(日)	午後1時30分～	レ・ミゼラブル(洋画)	ヒュー・ジャックマン ／アン・ハサウェイ 出演	一般・ 青少年向け

おはなし会予定表(2階:お話の部屋)

5月1日(木) 午前11時30分～正午	0～3歳児のおはなし会 (子育て広場/市立図書館)
5月4日(日) 午後2時～午後2時30分	こどもの日特別版「お外でおはなし会」 図書館のおにいさん・おねえさん
5月10日(土) 午後2時～午後2時30分	「お母さん」のおはなし 図書館お話しボランティア
5月15日(木) 午前11時30分～正午	0～3歳児のおはなし会 (子育て広場/市立図書館) 図書館のおにいさん・おねえさん
5月24日(土) 午後2時～午後2時30分	「えんそく」のおはなし 図書館お話しボランティア
5月28日(水) 午前11時30分～正午	0～3歳児のおはなし会 (子育て広場/中央公民館) 図書館のおにいさん・おねえさん

イベントのお知らせ

◎「子ども司書講座 めざそう！」

キッズライブラリアン 第3期生募集！！

内容：図書館のことを英語で「ライブラリー」といいます。「キッズライブラリアン」とは、図書館のことを何でも知っている子どもたちのことです。図書館のノウハウを習得し、友達や家族に読書の素晴らしさや大切さを伝えるリーダーとなることを目的としています。

対象：潮来市内小学校・中学校(小学4年生～中学2年生)

申込み：4月中に、図書館および各学校にチラシを配布いたします。

第3期講座の詳細はホームページでも随時更新してまいります。講座は全10回開催されます。毎講座終了後に活動報告を作成し、受講者(+保護者)に配布し、館内にも掲示します。8講座以上参加した受講者には、「認定証」と「子ども司書カード」を差し上げます。

◎いたこおはなしの会による「大人のための朗読会」

日時：5月18日(日) 午後1時～午後3時

対象：図書館おはなしの部屋
参加申込みは不要です。どなたでもご参加いただけます。

◎「起業経営無料相談会実施中！」

内容：起業や経営、ビジネスプランについて専門家(中小企業診断士)に相談できるチャンスです！会社設立、事業計画、経営戦略など様々な課題にアドバイスします。起業を考えている方、企業の経営者の方、ビジネス上で問題を考えている方、どうぞお気軽にお越し下さい。

日時：毎月第4日曜日開催

会場：図書館第1集会室

相談時間：①午前10時～11時 ②午前11時10分～12時10分
③午後1時30分～2時30分 ④午後2時40分～3時40分
⑤午後3時50分～4時50分
※上記の時間枠で、1組につき1時間の相談を受け付けます。

相談者：一般社団法人茨城県中小企業診断士協会
中小企業診断士

相談費用：無料

申込方法：無料相談会申込書に必要事項をご記入のうえ、図書館カウンターへ直接お持ちいただくか、FAX、メールにてお申込ください。

申込書は図書館・公民館で配布しているほか、図書館ホームページからもご利用いただけます。

● 5月の図書館カレンダー ※休館日は5月21日(水)、館内整理日となります。 ●

お問合せ 潮来市立図書館 TEL. 80-3311 FAX. 64-5880

水郷まちがとギャラリー展示案内

入場無料・月曜日休館

期 間 4/15(火)～20(日)

催し物 フォト迷露写真展

展示内容 写真

備 考 午前10時～午後5時
初日は正午から最終日は午後3時まで

期 間 4/23(水)～27(日)

催し物 エクリュ・キルトスタジオ
パッチワークキルト展2014

展示内容 パッチワーク

備 考 午前10時～午後5時 最終日は午後3時まで

期 間 4/29(火)～5/4(日)

催し物 30周年記念 高塚和美 歌謡詩展

展示内容 作詞作品

備 考 午前10時～午後5時 初日は午後1時から
最終日は午後4時まで

鹿島アントラーズ イベント情報



①ファミリー Join デイズ

鹿行5市が特設会場においてそれぞれのPRを展開！もちろん、行列必至の特産品無料配布もあります！

日 時

4月29日(火)午後3時キックオフ
対 清水エスパルス

②ホームタウンデイズ「潮来の日」

潮来市在住・在勤・在学の皆さんを特別にご招待・ご優待！また、当日はメインスタンドコンコースで市のPRイベントや地域特産品の販売も行います！

日 時

5月6日(火)午後3時キックオフ
対 名古屋グランパス

※詳しくは、4月13日発行の広報いたこ情報版をご覧ください

会 場

カシマスタジアム

問 合 せ

鹿島アントラーズファンクラブ事務局
TEL.82-5555 (午前10時～午後4時)

日 Sunday 月 Monday 火 Tuesday 水 Wednesday 木 Thursday 金 Friday 土 Saturday

5月のカレンダー

● 実施場所 ●

(か) …かすみ保健福祉センター
(中) …中央公民館
(図) …市立図書館

1 子育て広場(図) 4ヶ月児育児相談(か) (H25.12月生まれ)	2 子育て広場(中)	3 憲法記念日 +当番医 飯島内科 ☎66-0280
4 みどりの日 +当番医 石毛医院 ☎62-2523	5 こどもの日 +当番医 常南医院 ☎63-1101	6 振替休日 ホームタウンデイズ 潮来の日 +当番医 大久保診療所 ☎62-2506
7 子育て広場(中) 1歳6カ月児健診(か) (H.24.10月生まれ)	8 子育て広場(図)	9 子育て広場(中) 3歳児健診(か) (H23.2月生まれ)
10 母の日	11 清掃作戦 市民あやめ園整備事業 +当番医 久保医院 ☎64-6116	12
13 子育て広場(中)	14 子育て広場(中)	15 子育て広場(図)
16 子育て広場(中) 7ヶ月児育児相談(か) (H25.9月生まれ)	17	18 +当番医 延方クリニック ☎66-1873
19	20 子育て広場(中) 1歳児育児相談(か) (H25.5月生)	21 子育て広場(中) 婦人科検診(か)
22 子育て広場(図) 心の健康相談(か) 婦人科検診(か)	23 子育て広場(中) 婦人科検診(か)	24
25 第28回 潮来 トライアスロン 全国大会 +当番医 仲沢医院 ☎63-2003	26 婦人科検診(か)	27 子育て広場(中)
28 子育て広場(中)	29 子育て広場(図)	30 子育て広場(中) 婦人科検診(か)
31	第63回 水郷潮来あやめ祭り大会(5月24日～6月29日)	

※今月の納税は固定資産税の第1期分(6月2日納期日)
軽自動車税の全期分(6月2日納期日)

児童生徒表彰

3月7日(金)、潮来公民館において、平成25年度潮来市小中学校児童生徒表彰式が行われ、小学生118名と中学生51名が表彰されました。文化活動、スポーツ活動、善行等のすばらしい活躍や努力が認められたものです。おめでとうございます。



潮来小・津知小



大生原小・目の出小・牛堀小



延方小



潮来一中・二中



目の出中・牛堀中

「飲酒運転は絶対にしない・させない」を合言葉

飲酒運転撲滅都市宣言のまち・いたこ

人口のうごき 4月1日現在 ()内は前月比 総数 29,333人 (-87) 男 14,541人 (-47) 女 14,792人 (-40) 世帯数 10,878世帯 (+2)

広報 いたこ vol.157

平成26年 4月10日発行

編集：潮来市総務部 秘書政策課
 発行者：潮来市長 裕田 千春
 潮来市役所 茨城県潮来市辻626
 〒311-2493
 TEL0299-63-1111

市長へのたより

FAX 0120-874-880
 E-mail mayor@city.itako.lg.jp

潮来市のホームページ

<http://www.city.itako.lg.jp>

携帯電話サイト

<http://www.city.itako.lg.jp/mobile.php>

メールアドレス

info@city.itako.lg.jp

市の木



ボバ

市の花



あやめ

市の鳥



よしきり



潮来市携帯電話サイトへアクセス

潮来市メルマガ登録はこちらから

※空メールを送信して登録してください。
 ※携帯電話の場合別途通信料が発生します。

