



いたこ



噴水施設「WAIWAIファンタジア」での様子(8月2日)

8

2010(平成22年)

Contents

- ・ 介護保険料について…………… 2～3
- ・ マル福制度のご案内…………… 4
- ・ 子育て広場からのお知らせ…………… 5
- ・ シティーニュースフラッシュ…………… 6～7
- ・ 環境課からのお知らせ…………… 8～9
- ・ こんにちは保健センター…………… 10
- ・ シリーズご存じですか?…………… 11
- ・ 第33回水郷潮来花火大会のお知らせ…………… 12
- ・ 万燈会のお知らせ…………… 13
- ・ 図書館だより…………… 14
- ・ シリーズ潮来市の誇れる文化…………… 15
- ・ 9月のカレンダー…………… 15

介護保険料は期限内に納めましょう

みんなが潮来の地でいつまでも元気に暮らせるように。

潮来市介護保険は潮来市が運営し、全ての40歳以上の方が加入しています。介護保険では、地域包括支援センターが中核となって、高齢者の暮らしを地域全体で支える制度となっており、40歳以上の皆さんが納める介護保険料は、国や地方自治体の負担金などとともに、介護保険を健全に運営するための大切な財源となっています。

サービスを利用できるのは

* 40～64歳の方（第2号被保険者）

介護保険で対象となる病気（特定疾病＝16種類（脳血管疾患、関節リウマチ、末期がん等））が原因で「要介護認定」を受けた場合に、介護サービス・介護予防サービスを利用できます。

* 65歳以上の方（第1号被保険者）

介護や支援が必要であると「認定」を受けた場合に、介護サービス・介護予防サービスを利用できます。



介護保険料の決まり方

* 40～64歳の方（第2号被保険者）

加入している医療保険の算定方式により決まります。

* 65歳以上の方（第1号被保険者）

潮来市の介護サービス費用が賄えるよう算出された「基準額」をもとに決まります。基準額の算出方法は、

$$\text{基準額} = \text{市町村で必要な介護サービスの総費用} \times \text{65歳以上の方の負担分20\%} \div \text{市町村に住む65歳以上の方の人数}$$

潮来市の平成22年度の基準額は、年額43,800円です。

65歳以上の皆様には、この「基準額」をもとに、各々の所得に応じた6段階7区分の保険料を負担していただいております。

保険料の納め方

* 40～64歳の方（第2号被保険者）

・国民健康保険に加入している方

同じ世帯の第2号被保険者全員の医療分・後期高齢者支援分と介護分を合わせて、世帯主が納めます。

・職場の健康保険に加入している方

（※40～64歳被扶養者（主婦など）は個別に保険料を納める必要はありません。）

医療分・後期高齢者支援分と介護分を合わせて、給与から差し引かれます。

* 65歳以上の方 (第1号被保険者)

原則として年金天引きで納めていただきます。年金天引きにあたり、潮来市では日本年金機構などと調整が必要となります。賦課の時期や年金申請状況等人により差がありますが、切り替えまで概ね8カ月から1年ほどかかります。切り替えにあたっては、その旨通知いたしますので、それまでは納付書で納めていただくことになります(介護保険料の納付は口座振替が便利です。市役所若しくは市内の金融機関でお手続きください)。**納付書が届いた場合は、自分は年金から保険料は引かれるはずだからと放置せず、各自納付書でお支払いください。**

年金天引きができない方

- ・ 年度途中で65歳になった方
- ・ 年度途中で他の市町村から転入してきたばかりの方
- ・ 年金の1年間の支給額が18万円未満の方
- ・ 年金を担保に借入れを行っている方
(支給額があっても天引きができません)
- ・ 年金の届け出住所が潮来市以外になっている方
- ・ 年金の選択の届け出を申請し、これまで受けていた年金の種類が変わる方



介護保険料を滞納すると

○未納期間に応じて給付が一時差し止めとなったり、利用者負担が1割から3割になったりする措置がとられます。

1年間滞納した場合： サービスを利用した時、いったん利用料の全額を自己負担しなければならなくなります。(9割相当分は、完納後市から払い戻されます。)

1年6か月滞納した場合： 市から給付費(9割相当分)の一部または全部を、一時的に差し止めるなどの措置がとられます。なお滞納が続く場合は、差し止めた額から保険料が差し引かれることもあります。

2年以上滞納した場合： 未納期間に応じて、本来1割である利用者負担が3割に引き上げられたり、高額介護サービス費が受けられなくなったりします。

○潮来市では、滞納者の財産調査を行い、財産の差押などの措置も行っています。

社会全体で、介護保険を支えています。

自分は、将来介護保険を絶対使わないので、介護保険を支払いたくないのだが・・・という方がいらっしゃいます。しかし介護保険は、医療保険と同様に、今現在サービスを必要とする人を、みんなでお金を出し合って支えていこうとする制度です。そのため保険料を払わないで済ますことはできません。介護保険は助け合いの精神に基づく社会の仕組みです。このことをご理解の上期限内に保険料を納めましょう。

災害や扶養者の方の失業などで、保険料を納めることが難しい場合は、保険料の猶予が受けられる場合もあります。困った時は、早めに介護福祉課へご相談ください。

【お問合せ】 潮来市 介護福祉課 介護福祉グループ TEL.63-1111 内線390、391

平成22年10月1日から 乳幼児（小児）マル福制度が拡充されます

【概要】 乳幼児（小児）

- 対象者 : 0歳～未就学児→平成22年10月から**0歳～小学校3年生**
- 給付内容 : 各医療保険の一部負担金相当額
- 所得制限 : 旧児童手当特例給付の制限額準用
例) 扶養1人の場合 4,230千円
- 自己負担金 : 医療機関ごとに・・・(変更なし)
外来1日600円,月2回限度
入院1日300円,月3,000円限度

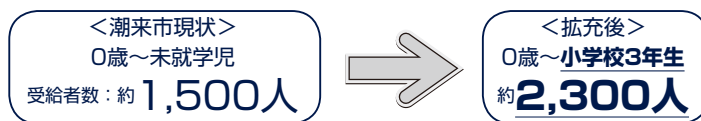

平成13年4月2日から平成16年4月1日までにお生まれのお子様には、個別に申請のご案内通知を郵送する予定です。なお、申請時には受給要件を審査させていただきます。

※転入により、潮来市以外の市町村に所得の申告されている方は、住民税課税証明書が必要となります。所得制限により非該当となる方は潮来市単独マル福制度をご活用ください。マル福制度では、お父さんとお母さん両方の所得を下記のとおり確認します。

お子様の誕生日が 1月～6月生まれ 前々年中の所得（平成20年中所得）
お子様の誕生日が 7月～12月生まれ 前年中の所得（平成21年中所得）

潮来市単独マル福制度があります（みどりのマル福証）

県マル福制度（ピンクのマル福証）が、所得制限で非該当になってしまった0歳から小学3年生（10月～）のお子さんにも、償還払い（後日口座に送金）にて対応させていただきます。

こちらの助成も引き続き実施しております！

小学生と中学生のお子さんが、入院した場合

「入院のみ」市単独マル福制度により、一部負担金を差し引いて全額助成（口座に送金）します
・・・ 領収書・保険証・印鑑を持参し申請してください

参考例

3日間入院し、保険証3割負担で 30,000円支払った場合
市役所国保年金グループ 3番窓口で申請してください
30,000円の領収書（原本）
保険証 印鑑 振込み口座がわかるもの

30,000円 - 900円（1日300円×入院3日間） = 29,100円

29,100円を、後日申請した口座に送金させていただきます

【お問合せ】 潮来市 市民課 国保年金グループ TEL.63-1111 内線133

“子育て広場”へ いらっしやいませんが!



子育て広場は、子育て中の保護者の育児不安や負担感の軽減と参加者同士が交流し、子どもたちの健やかな成長を図ることを目的としています。

乳幼児と親が自由に参加できる安心・安全な「ふれあいの場」です。

子育てで悩みを持つお母さんやお父さん、同年齢のお子さんをもつ仲間同士でお話をしたり、楽しい遊びや出会いの場、ご相談の場としてお気軽にご利用ください。



子育て広場 実施予定表 (8月～9月分)

| | 中央公民館 (火) | 中央公民館 (水) | 潮来市立図書館 (木) | 中央公民館 (金) |
|----|----------------------------|----------------------------|----------------------------|----------------------------|
| | 10:00～12:00 13:00～15:00 | 10:00～12:00 13:00～15:00 | 10:00～12:00 13:00～15:00 | 10:00～12:00 13:00～15:00 |
| 8月 | 3日・10日・17日 24日・31日 | 4日・11日・18日 25日 | 5日・19日・26日 | 6日・20日・27日 |
| 9月 | 7日・14日・21日 28日 | 1日・8日・15日 22日・29日 | 2日・9日・16日 30日 | 3日・10日・17日 24日 |

○印の日は、保健師による何でも育児相談（午前10時～正午）を行っておりますのでぜひご利用ください。

お詫びと訂正

「広報いたこ」7月号（VOL.112）19ページの8月のカレンダー中で、開催日に誤りがありました。上記のとおり訂正します。

【お問合せ】

潮来市 社会福祉課 子育て支援室
子育て広場担当 TEL.63-1111 内線386



第10回男の料理教室に参加してみませんか？

普段、お料理に興味はあるけど、なかなか手を出せないと言う方!!この機会に是非参加ください。

【テーマ】～地元の採れたて野菜を中心においしい煮魚と酒のつまみなどをつくりましょう～

【日 時】 9月5日（日）午前9時～正午

【会 場】 延方公民館

【参加費】 500円

【申込方法】 電話にて下記までお申し込みください。

【募 集】 20名（先着順）

【申込締切】 8月26日（木）

【主催】 潮来市ネットワーク一連絡協議会



【お問合せ・申込先】 潮来市立中央公民館 生涯学習グループ TEL.66-0660

消防団夏期訓練・水防演習

7月4日(日)、潮来市消防団夏期訓練・水防演習が実施されました。

当日は約600名の消防団員が参加し、規律訓練や迅速な消火活動を行うための中継放水訓練、機械操作訓練が行われました。

また、水害の際に被害を最小限にとどめるための土のうや竹材を作り、さまざまな水防工法について訓練を行いました。



早期整備を目指して

6月28日(月)、香取市開花亭において「東関東自動車道水戸線潮来～鉾田間建設促進期成同盟会通常総会」、「国道51号鹿嶋・潮来バイパス建設促進期成同盟会通常総会」が行われました。

両会は、鹿行各市の市長や議長などで構成され、東関東自動車道、国道51号バイパスの早期整備を目指し活動しています。両会の総会で議長を務めた杉田市長からは「早期整備に向けて地元の声を盛り上げながら運動を展開していきたい」と今後の抱負を語りました。



市民が誇れる観光地を目指して

7月10日(土)、前川あやめ園にて「市民あやめ整備事業」と「市民あやめ1人1鉢運動」が行われました。(33団体・個人参加者を合わせて404名参加)

この事業は市民自らがあやめ園の管理、整備に関わり、花菖蒲の鉢植えを自宅へ持ち帰り育成することで花菖蒲に対する理解を深めていただき、市民が誇れる観光地作りを目指しています。



◎花菖蒲通信◎

「1人1鉢運動」で作成した花菖蒲の鉢植えには、8月下旬から9月上旬に1回目の施肥を行います。1鉢に対して化成肥料3グラムが目安となります。

参加団体

- | | | | |
|--|--|---|--|
| <ul style="list-style-type: none"> ・ 水郷潮来観光協会 ・ 潮来市商工会 ・ 潮来市商工会女性部 ・ 潮来市商工会青年部 ・ あやめ1丁目商店会 ・ 潮来市ろ舟保存会 ・ 水郷潮来観光ボランティア連絡協議会 ・ 牛堀地域女性団体連絡会 ・ 津知地域女性団体 ・ 延方地域女性団体 ・ 更生保護女性会 | <ul style="list-style-type: none"> ・ 八代地区ふれあい給食サービス ・ 潮来市菊の会連合会 ・ 潮来市花菖蒲協会 ・ ナイルス潮寿会 ・ 株式会社アクアテルス ・ (社)潮来市シルバー人材センター ・ 潮来倫理法人会 ・ 潮来環境塾 ・ 新潟県人会 ・ 潮来第一中学校 ・ 潮来応援団 ・ 潮来市役所 | <ul style="list-style-type: none"> ・ 潮来市教育委員会 ・ 潮来市議会 ・ 潮来市農業委員会 ・ 潮来遊覧船組合 ・ 潮来シャンティパレスときた | <ul style="list-style-type: none"> ・ 水郷アマチュアマジシャンクラブ ・ いたご丸 ・ よしきり ・ ポブラ ・ 道の駅いたご <p style="text-align: right;">(順不同)</p> |
|--|--|---|--|

善意銀行(7月分・敬称略)

- | | |
|----------------|---------|
| ・ 匿名 | 2,000円 |
| ・ 匿名 | 10,533円 |
| ・ 潮来市ボランティア協議会 | 9,140円 |

第3回潮来市自治基本条例策定委員会が開催されました

6月29日（火）、中央公民館において、第3回潮来市自治基本条例策定委員会（久保 隆委員長）が開催されました。

第3回の委員会は、一人ひとりの発言機会を多くするため3つのグループに分かれ、まちづくりについての考えを取りまとめました。

今回の委員会のテーマ「まちづくりを進めていくうえで、必要なことは何か？」について“KJ法※”を用いて各委員が思い思いの意見・考えをメモに記入して模造紙に貼り、記載した内容の説明の後、そのメモに記載した内容をグループごとに集約して全体会で発表を行いました。

発表では、「自分たちの市に魅力を感じているのか？自分たちの市のことを知っているのか？」、「議会・行政・福祉・教育・まちづくりは、どうなっているのか？」、「観光づくり、人材育成、市民参加、市民協働行事などの充実を。」など、“市民”と“行政”と“議会”が、それぞれの専門的分野でそれぞれの果たす積極的な役割が、まちづくりを進めていくうえで必要であると3グループとも発表されていました。

委員会は「自分たちの住むまちを良いまちにしたい」という共通した思いのもと、終了予定時間を過ぎてもお熱心な議論が続きました。

なお、委員会は一般公開していますので、是非とも傍聴してください。開催日程が決まりましたら広報等でお知らせいたします。

（※）KJ法・・・テーマについて、思い思いの考えを話し合い、その考えをメモに書き込む。

メモには1項目ずつの意見を書き込み、模造紙などの大きな用紙に貼る。同じような意見があれば1つのグループにメモをまとめて線などでくくり、いくつかのグループをつくり、最終的にグループの意見をまとめる方式。



【お問合せ】 潮来市 秘書政策課 TEL.63-1111 内線207

《広告》

常南医院

内科

外科

整形外科

人工透析

◆診療時間 月～金 午前9時～12時 午後2時半～7時 土 午前9時～12時 午後2時～5時 曜

【お車で送迎いたします】

※詳しくは、お電話にてお問い合わせ下さい。
電話 0299-63-1101

《広告》

遺産の相続手続 土地建物の名義変更 会社の設立等 サラ金の借金問題

毎月第2水曜日、当事務所において無料相談を行っております。（予約必要 TEL 66-3511）

HPアドレス <http://www.e-shinotsuka.com/>

司法書士 篠塚健司事務所

〒311-2423 潮来市日の出8丁目12番地6

グリーンカーテンの実り

グリーンカーテンとは？……

つる性の植物を窓や壁などを覆うように栽培し、自然の緑をカーテンにすることで、夏の日光を遮ることができる環境配慮を意識した行動のひとつです。

現在、市役所でも、グリーンカーテンに挑戦しており、今年は琉球あさがお、ヘチマ、ゴーヤを選びました。市役所で実ったゴーヤを皆さんにお配りできるよう、職員一同心をこめて育てています。

夏バテ予防に！……

グリーンカーテンで知られるゴーヤには、ミネラル、ビタミンが豊富で低カロリーです。加熱しても壊れにくいビタミンCがたっぷり含まれています。苦みの元は、胃腸を刺激して食欲を増進させる働きがあり、夏バテや夏風邪予防によい健康的な野菜です。また、カリウムが豊富で発汗作用があり、身体から熱を取る働きがあります。

グリーンカーテンを楽しみながら育てたゴーヤを食べ、体にも「いいエコ」しませんか？



市役所本庁舎前のグリーンカーテン

シリーズ「いいエコ」の情報 ⑤

いいエコ・レシピ



【ゴーヤチップスの作り方】

ゴーヤは半分に切り中の種をスプーンなどですくい取り薄切りにして、軽く塩を振っておく。片栗粉をまぶしサラダ油で揚げ、塩を振って出来上がり簡単に出来ておやつ・おつまみに good。

【ゴーヤの保存方法】

中の白いワタから腐り始めるので、種とワタをきれいに取り除いてから、水気を切って、ラップをぴっちりとして、冷蔵庫で保存します。

あき地の雑草を刈り取りましょう

◎あき地を所有する皆さんへ ～あき地の管理は大丈夫ですか？～

あき地は、土地の所有者（管理者）の責任で管理していただいておりますが、市にはあき地の雑草に関する苦情が非常に多く寄せられます。

市では、雑草に関する苦情を受けた場合、職員による現場の確認を行い、土地所有者に雑草除去通知を送付するなどして、指導を行っています。

あき地の雑草をそのまま放置しますと、害虫の発生源となり、また、不衛生であるばかりか、ごみを捨てられたり、様々な問題を引き起こす原因となる恐れがあります。

あき地の所有者（管理者）は、常にあき地の適正な管理に心がけていただき、清潔で快適な街づくりにご協力をお願いします。

野焼きは法律により禁止されています

最近、市役所に「近所で野焼きをしている」「煙や臭いがすごい」との連絡が入ります。

ごみを燃やすことは法律で禁止されており、違反者は5年以下の懲役若しくは1000万円以下の罰金、又はこの併科となっています。

例外として、農業や漁業を営むためやむを得ないもの、たき火などの軽微なもの（落ち葉など）は野焼きになりませんが、ごみを燃やすことは禁止となっております。

※野焼きしている現場を見つけたら、下記のいずれかまでご連絡ください。

| | | |
|--------------|---------------|------------------|
| 【連絡先】 | 行方警察署 | TEL 72-0110 |
| | 潮来市環境課 | TEL 63-1111 |
| | 鹿行県民センター環境保安課 | TEL 0291-33-5363 |

平成22年度 潮来市公営墓地使用者募集のお知らせ

1. 霊園の概要

- 1) 名称 ほりのうち霊園
- 2) 場所 潮来市堀之内1221番地3

| 種 別 | 区 画 面 積 | 仕 様 | 間口 1.5m 奥行 2.0m |
|---------|---------|-----|--------------------|
| 規格墓地第2種 | 3㎡ | 更 地 | |

2. 募集予定区画数、使用料及び管理料

| 種 別 | 区 募 集 区 画 数 | 永代使用料 | 管理料 (年間) |
|---------|-------------|----------|----------|
| 規格墓地第2種 | 4 | 180,000円 | 3,000円 |

- ※永代使用料は初年度に納めていただきます。
- ※管理料は各年度毎に納めていただきます。

3. 申し込み資格

潮来市に住所登録されている方でかつ墓地を所有していない方

4. 申し込み方法

- 1) 申し込み窓口：潮来市役所 環境課
 - 2) 申し込み期間：平成22年8月16日（月）～8月27日（金） 午前9時～午後5時まで
（※土、日曜日を除く）
 - 3) 必要書類等
 - ①墓地使用許可申請書（必要事項を記入して、押印してください）
 - ②住民票抄本、または外国人登録済証明書
※①の申請書は環境課窓口にごさいます。
- ※申込者が募集区画数を超えた場合は、抽選により使用者を決定します。

5. 抽選日時及び会場

申し込み期間終了後、ご連絡させていただきます。

6. その他

- 1) 申し込みは1世帯につき1区画のみです。二重申し込み及び虚偽等の不正申し込みがあった場合は、無効とさせていただきます。
- 2) 募集区画場所は、現地を確認できます。（募集中の表示があります）
- 3) その他詳細は環境課までお問い合わせください。

【お問合せ】 潮来市 環境課 TEL.63-1111 内線253

《 広 告 》

生徒募集 (入会随時)

穴倉唶風書道教室

日本書作院副理事長・読売展理事・企画委員・審査員・茨城書道美術振興会理事長・茨城県展委員・審査員を歴任・茨城書壇の第一人者

※指導歴45年(門下生に日展入選・読売展・県展入賞・入選・師範多数)
※幼稚園生から八十歳超まで

詳しくは 潮来市潮来437 1
0299 66 2 77 穴倉唶風まで

《 広 告 》

茂木誠治司法書士事務所

相続手続 土地、建物の売買、贈与
会社の設立 役員変更
債務整理 (サラ金関係) その他

潮来市曲松2808番地10 (潮来高校入口)

電話 0299-67-3055

お気軽にお電話してください

こんにちは！ 保健センターです

潮来市かすみ保健福祉センターでは、市民の皆様の健康をお助けするいろいろな事業を行っています。お気軽にご相談ください。

| 区分 | 健診結果の返し方 |
|-------------------------------------|-------------|
| 19～39歳 | 下記の日程での手渡し※ |
| 40～74歳の潮来市国民保険加入者 | 下記の日程での手渡し※ |
| 40～74歳の社会保険扶養者 | 郵送☆ |
| 75歳以上又は65～69歳の後期高齢者医療保険加入者 | 郵送☆ |
| 結核・肺がん検診、前立腺検診、肝炎ウイルス検査のいずれかのみ受診した方 | 郵送☆ |

※今回と同様のご案内を健診会場でも配布していました。

☆健診結果でご不明な点は下記の健診結果説明会を利用するか、かすみ保健福祉センターへご相談ください。

健診結果お渡し&健診結果説明会

《内容》 健診結果のお渡し、健診結果の正しい見方についての話
 《持ち物》 筆記用具、私の健康記録（ファイルお持ちの方）、眼鏡（必要な方）

*健診受診後、約1ヵ月後以降の日程にご参加ください。

| 日程 | 会場 | 日程 | 会場 |
|----------|-------------|----------|-------------|
| 8月8日(日) | 中央公民館 | 8月20日(金) | 潮来公民館 |
| 8月9日(月) | 中央公民館 | 8月22日(日) | 潮来保健センター |
| 8月10日(火) | 中央公民館 | 8月23日(月) | かすみ保健福祉センター |
| 8月11日(水) | 中央公民館 | 8月24日(火) | 大生原公民館 |
| 8月12日(木) | 中央公民館 | 8月25日(水) | 延方公民館 |
| 8月17日(火) | かすみ保健福祉センター | 8月26日(木) | 延方公民館 |
| 8月18日(水) | かすみ保健福祉センター | 8月30日(月) | かすみ保健福祉センター |
| 8月19日(木) | 潮来公民館 | 8月31日(火) | かすみ保健福祉センター |

| 受付時間 | 健診結果お渡し&健診結果説明会 |
|--------------------|-----------------|
| 《午前の部》午前9:30～10:00 | 午前10:00～11:00 |
| 《午後の部》午後1:15～1:45 | 午後1:45～2:45 |

健診結果を取りに来ることができない方へ

「健診結果お渡し&健診結果説明会」の全日程が終了後、直ちに健診結果を郵送させていただきます。

大変ご迷惑をおかけしますが、ご理解とご協力の程、よろしく申し上げます。

健診結果の作成には1ヶ月程度かかります。早急に健診結果の郵送をご希望の方は、健診受診日から約1ヶ月後以降に、かすみ保健福祉センターへご連絡ください。

Q:なぜ健診結果を郵送しないの？
 A:健診結果の正しい見方を保健師が直接説明することで、健診を受けられた方が正しく健康管理できるよつになっていただくためです。

健康を願って手から手へ
 ～健診結果の手渡しをいたします～

7月に各公民館・潮来保健センター・かすみ保健福祉センターで特定健康診査、生活習慣病予防健診を受診された皆さまへ

【お問合せ】 潮来市 かすみ保健福祉センター TEL.64-5240

《広告》

小さな相談室から
大きな幸せを!

稲敷市光葉 9-127
 tel& fax.0299-79-3855
 国道125号沿い幸田信号の近く

日本仲人連盟加盟

結婚相談 みつば 担当: 江田

《広告》

**借金を整理して生活を楽に
 あなたのお困りごと無料相談室**

債務整理・自己破産
 過払金返還請求・不動産登記
 会社登記・裁判手続・法律相談

— 司法書士 —
黒田 良一

事務所 千葉県香取市山之辺1463-7 (国道51号線沿い)
☎0478(58)2777(代) FAX **0478(58)2808**
 携帯 **080-5030-5665**

茨城県青少年の健全育成等に関する条例

◆ 青少年の健全な育成を阻害するおそれのある行為の規制 ◆

有害図書等の指定及び販売等の禁止（第16条）

罰則強化

有害図書等を、青少年に販売、頒布、贈与、交換、貸付けをしてはなりません。また、閲覧、視聴、聴取をさせてはなりません。

！【罰則】 図書等の販売等業者が違反した場合：30万円以下の罰金

有害図書等とは？ 有害図書等とは、次のいずれかに該当するものをいいます。

個別指定図書等

- ◆ 図書等の内容が、以下に該当すると認められるものを知事が個別に指定します。（※申し出については、P.11第42条を参照）
 - 著しく青少年の性的感情を刺激するおそれがあるもの（指定例）・男性向け成人誌・少女コミック（「甘い・情事」、「甘濡れ・Eve」）
 - 著しく青少年の粗暴性や残虐性を生じさせるおそれがあるもの（指定例）・「多重人格探偵 サイコNo.1～No.9、No.11」
 - 著しく青少年の犯罪や自殺を誘発するおそれがあるもの（指定例）・「チャンプロード 2006年3月号」
 - 著しく青少年の心身の健康を害するおそれがあるもの（指定例）・「TATTOO BURST 2009年11月号」
・「TATTOO LIFESTYLE vol.26」
・「TATTOO TRIBAL vol.40」

包括指定図書等

- ◆ 知事が個別指定しなくても、以下に該当する場合、自動的に有害図書等と見なされる包括指定図書等になります。
 - 書籍等又は雑誌で、人の全裸、半裸などでのひわいな姿態等の写真、絵（まんがを含む）が以下のいずれかに当たるもの
 - ・ページ総数の5分の1以上を占めるもの
 - ・20ページ以上のもの
 （指定例）・男性向け成人誌・レディースコミック（女性向け成人誌）
 - ビデオテープ・DVDで、人の全裸、半裸などでのひわいな姿態等の映像が、合わせて3分を超えるもの
 - 人の全裸、半裸などでのひわいな姿態等の写真、絵（まんがを含む）、又はそれらの印刷物



お問合せ 茨城県知事公室女性青少年課
TEL. 029-301-2183 FAX. 029-301-2189 E-Mail josei2@pref.ibaraki.lg.jp

**浄化槽管理者(使用者)の皆様へ
潮来衛生センターからのお願い**

保守点検とは、定期的に機器の点検・調整・補修や消毒剤の補給等を行うものであり、清掃とは、浄化槽内の汚泥を必要量に保ち、また余分な汚泥を吸引車で収集運搬することです。

浄化槽法により次のことが義務付けられています。

浄化槽の保守点検3回/年 浄化槽の清掃1回/年

浄化槽の清掃を行った後の汚泥は、市で許可をしている清掃業者が潮来衛生センターに搬入しています。

一年以上保守点検・清掃をしていない浄化槽は、汚泥が腐敗してスカム（汚泥のカスが固まった物）となり、処理の上での障害や機械類の故障の原因になります。浄化槽保守点検清掃を毎年行うようご協力をお願いします。

**一般廃棄物収集運搬業(し尿)
浄化槽清掃業許可業者**

- (潮来市許可業者)
- 潮来環境衛生(有)《潮来》TEL. 62-2247
 - 水郷衛生社《日の出》TEL. 66-3692
 - 小松崎清掃《堀之内》TEL. 64-6154
 - 麻生衛生舎《行方市》TEL. 73-2296
 - (株)和城産業《鹿嶋市》TEL. 82-5931

保守点検業者

- 茨城ビルメンテナンス(株)《水原》TEL. 67-5783
 - 小沼技研工業(有)《水原》TEL. 67-5960
 - 日清設備(株)《日の出》TEL. 66-4427
 - (株)ライフクリーンサービス《潮来》TEL. 63-0054
 - 麻生衛生舎《行方市》TEL. 73-2296
 - (株)和城産業《鹿嶋市》TEL. 82-5931
- 茨城県登録業者「潮来市内営業許可業者の内」市内に営業所を有するか清掃許可を兼ねている業者を参照掲載しました。

**努めましょう
浄化槽の保守・点検・清掃**

消毒剤の点検・補給

モーターの点検

汚泥の調整・移送

浄化槽機能の診断

※料金等のお問い合わせは、浄化槽の種別（単独・合併及び何人槽か）を確認のうえ各業者へご相談ください。

【お問合せ】 潮来市 環境課 施設管理センター TEL. 64-5050

第33回

水郷潮来花火大会

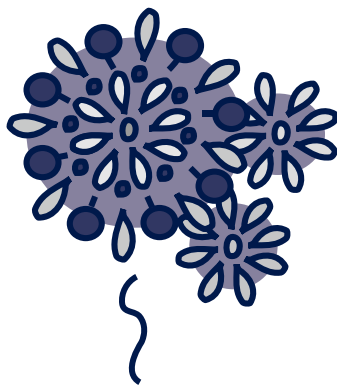

水上から打ち上げられる花火が水辺を彩ります。
皆さんぜひお楽しみください。

- 日時** 8月21日(土) 午後7時30分打上
悪天候の場合は、翌日・翌々日に順延
- 会場** 水郷北斎公園前(北利根川特設会場)
- 主催** 水郷潮来花火大会実行委員会
- 共催** 潮来市、水郷潮来観光協会、潮来市商工会

～花火大会の協賛受付中です～

潮来に元気と活力をもたらす契機となる花火大会とするため、たくさんの花火で水郷の夏の夜空を飾りたいと思います。ご協力願います。

◎申込み方法

潮来市役所、潮来市商工会、水郷潮来観光協会事務所にて受付しております。

受付締切 8月11日(水)

(協賛金)

| | | | |
|--------|-----------|-----|----------|
| 個人 | 3,000円より | 商店等 | 5,000円より |
| 企業・団体等 | 10,000円より | | |

※10,000円以上の協賛者には特別協賛席(2名様分)をご用意いたします。

※口座振替も受け付けております。

が
開
催
さ
れ
ま
す

会場周辺マップ

交通規制 ⊗

大会当日 午後6時～9時

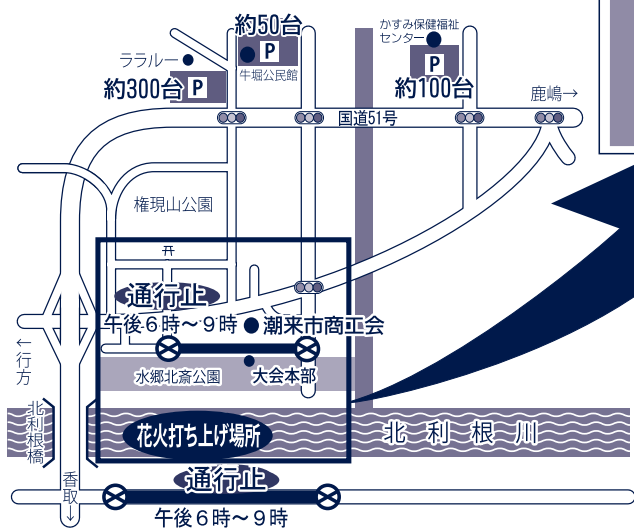
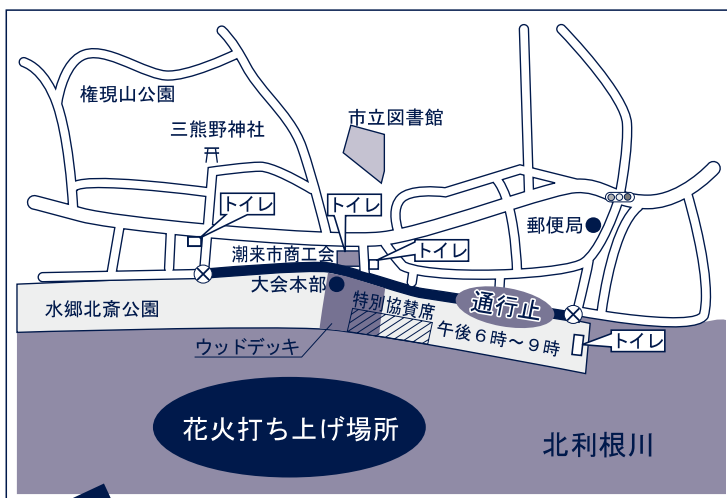

拡大地図

◎ご協力をお願い

- ・事前の場所取りはご遠慮ください。
- ・ゴミは必ずお持ち帰りください。
- ・当日は交通渋滞が予想されます。迷惑駐車・路上駐車は絶対にしないでください。

【お問合せ】 水郷潮来花火大会実行委員会事務局

(潮来市観光商工課内) TEL. 63-1111 内線241～244

潮音寺

万燈会

まんとうえ

／8月12(木)・13(金)・14(土)・15(日)・16日(月)

午後6時～10時30分 (雨天・強風で万燈会が中止になる場合があります。)
その際、行事は講堂で行います。

◎ 行事：1回目/午後7時 2回目/午後8時

| | 行事 | 出演者 |
|--------------------|-------|------------------------|
| 8月12日(木) | 万燈会狂言 | 茂山逸平師、茂山宗彦師 茂山茂師 |
| 8月13日(金) | 神幸祭囃子 | 浪逆芸座連 |
| 8月14日(土) 15日(日) | 万燈会踊り | 潮来伝統芸能継承協会 |
| 8月16日(月) | 打楽器演奏 | スティーヴ エトウ氏、 レナード衛藤氏 |



<周辺地図>



【お問合せ】 万燈会実行委員会 TEL.66-0623 FAX.66-3499

平成22年度自衛官募集

| 受験種目 | 自衛官候補生 (男子) | 自衛官候補生 (女子) | 一般曹候補生 | 航空学生 (海上・航空) |
|------|--------------------------|---------------------------|---|--|
| 応募資格 | 採用予定月の1日現在、18歳以上27歳未満の男子 | 採用予定月の現在、18歳以上27歳未満の女子 | 平成23年4月1日現在、18歳以上27歳未満の者 | 平成23年4月1日現在、18歳以上21歳未満の者 |
| 受付期間 | 年間を通じて行っています | 8月1日(日)～9月10日(金)まで(締切日必着) | 8月1日(日)～9月10日(金)まで(締切日必着) | 8月1日(日)～9月10日(金)まで(締切日必着) |
| 試験期日 | 受付時にお知らせします | 9月26日(日)、27日(月) | 1次：9月18日(土) 2次：10月7日から14日(木)までの間の指定する日 | 1次：9月23日(木) 2次：10月16日(土)から10月21日(木)のうち指定する日 3次：別途お知らせします |
| その他 | 筆記試験、口述試験、適性検査、身体検査を実施 | 筆記試験、口述試験、適性検査、身体検査を実施 | 1次：筆記試験、適性検査 2次：口述試験、身体検査 | 1次：筆記試験、適性検査 2次：航空身体検査等 3次：操縦適性検査等 |

※試験会場は、別途各人へ通知します。詳しくは、下記までお問い合わせください。

【お問合せ】 小美玉市百里170 (航空自衛隊百里基地内)
自衛隊茨城地方協力本部百里分駐所 TEL.0299-52-1366



特集 藤子・F・不二雄（漫画家）

作品

1951年、『毎日小学生新聞』に投稿した「天使の玉ちゃん」が採用され、17歳にして漫画家デビュー。『オバケのQ太郎』、『パーマン』、『ドラえもん』などの大ヒット作を生み出しました。トキワ荘の仲間だった石ノ森章太郎の助言によって藤子・F・不二雄に改名しました。ベレー帽とパイプがトレードマークであり、作中に登場する本人のイラストにも描かれています。コミックのほか、ビデオやDVDでも沢山の作品を用意しています。ぜひご利用ください。

ようこそ 図書館へ

図書館だより

図書館員おすすめの本 特集 「ざ・アート」

食欲の秋、運動の秋などいろいろなフレーズがありますが、芸術の秋、読書の秋といえば図書館！今回は、秋にピッタリの本をご紹介します！地元出身の画家や芸術家の作品を紹介した資料、陶芸や各種工芸に関する資料、県内・市内の施設紹介、そして図書館内に展示されている美術作品の紹介など盛りだくさんです。図書館で芸術の秋、読書の秋を感じてみてはいかがでしょうか。

児童本特集（9月） 特集 おじいちゃん、おばあちゃんのお話

作品

9月20日（月）は敬老の日です。私たちの大先輩がこれまで歩んで来られたことに敬意を表すると共に、いつまでも元気で長生きして！との思いを込め、敬老の日を過ごしたいですね。まだ、図書館に来られたことのないおじいちゃん、おばあちゃん、家族みんなで図書館へお越しください。「もりのおとぶくろ」「おばあちゃんのたんじょうび」「ぼくはあるいたまっすぐまっすぐ」「いいからいいから」「あらま！」など沢山の本をご用意しました。おじいちゃん、おばあちゃんと一緒に読んでみよう！

視聴覚室上映予定表（2階：視聴覚室、席数50・先着順）

| 日にち | 時間 | 作品 | 出演 | 対象 |
|----------|--------|--------------|----------------|----------|
| 9月19日（日） | 午前11時～ | あつまれ！海のなかまたち | — | 子ども向け |
| | 午後2時～ | ザ・マジックアワー | 佐藤 浩市／妻夫木 聡／出演 | 青少年・大人向け |

コーナーの紹介

■コーナー名：ビジネス支援コーナーからのお知らせ

⇒ビジネス支援コーナーでは、雇用・就職支援の一環として、ハローワーク常陸鹿嶋、潮来市観光商工課と連携して求人情報を配布しています。毎週月曜日に更新される地区別の求人情報、月2回更新される求人情報の2種類あります。すべてハローワークの情報であるため、求人内容のご相談は直接ハローワークへお問い合わせください。また、就職に役立つ本も沢山ご用意していますので、そちらも合わせてご利用ください。

9月の図書館カレンダー

※休館日は、9月15日（水）
館内整理日。

9月27日（月）～10月6日（水）
特別館内整理期間となります。

◇おはなし会予定表（2階：お話の部屋）

| | |
|---------------------|---|
| 9月2日（木）午前11時30分～正午 | 0～3歳児のおはなし会 （子育て広場） うしぼりおはなし会 |
| 9月5日（日）午後2時～2時30分 | 「おんがく」のおはなし 図書館のおにいさん・おねえさん |
| 9月11日（土）午後2時～2時30分 | 「うどんかい」のおはなし 図書館友の会（ボランティア） |
| 9月16日（木）午前11時30分～正午 | 0～3歳児のおはなし会 （子育て広場） 図書館のおにいさん・おねえさん |
| 9月25日（土）午後2時～2時30分 | 「月」のおはなし 図書館友の会（ボランティア） |

図書館からのお知らせ

◎特別館内整理（蔵書点検）休館のお知らせ

9月27日（月）～10月6日（水）の10日間は特別館内整理（蔵書点検）のため休館になります。図書館の本を総点検するため、ホームページからの予約申込み以外の、貸出、予約連絡サービス等は中止させていただきます。休館中に返却をご希望の方は、図書館入口近くにブックポストを設置していますので、そちらへご投函ください。（視聴覚資料、大型絵本などご利用いただけない資料があります。）

なお、9月13日（月）～26日（日）の貸出資料は、通常よりも長くご利用できるよう10月7日（木）以降の返却予定といたします。詳しくは図書館スタッフまでお問い合わせ下さい。ご迷惑をおかけしますが、ご理解とご協力をお願いします。

素鷲神社の祭礼は毎年7月最後の土曜日・日曜日に行われており、
 今年は7月24日、25日に執り行われました。

以前は、旧暦の6月中旬、旧国道51号線沿いに幟を立て、御仮屋を
 設営し、宵祭と本祭が行われていました。

この祭は、天王様の祭とも言われていますが、その理由は、この神社
 の祭神が須佐之男命（素戔嗚尊）であり、牛頭天王と同一視されてい
 るからです。

昭和30年代の末頃から祭を見合わせていましたが、国道51号線牛堀
 バイパスが開通し、夜越川下流域の水害対策のための河川改修工事が終
 了した後、復活しました。また、夜越川の付け替えに伴い、素鷲神社は
 長国寺近くの現在地に遷宮になりました。

祭は、まず境内において神職により「五穀豊穡や家内安全・祭の安
 全」を祈願して祭典式が行われた後、境内で川神輿にお清めのために水
 をかけ、揉まれます。そして、川神輿は祭が終わるまで境内に安置され
 ます。

一方、昨年新造された陸神輿は、大人たちによって担がれ、また、地
 区民の技術の結集によって作られた山車は、にぎやかな祭囃子の音に
 乗って、歌や踊りが添えられ、子供たちによって地区内を曳き廻されま
 す。

隣地区の横須賀地区の祭礼と同日開催ということもあり、祭の2日目
 に、それぞれの祭囃子や踊りを交代で披露し合う合同祭が今年も盛大に
 行われました。

祭の終盤では、神社境内に勢揃いして還幸式を行い、隣接している集
 落センターで鉢洗い（高祓い）を行い、祭は終了します。

この地区の祭は、長い間、様々な難しい条件の中で地区民の思いを大
 切に、いろいろと工夫・改善をしながら今日に至っております。

潮来市文化財保護審議会委員
 明間 信夫

第48回

シリーズ 潮来市の誇れる文化

素鷲神社の祭礼 芝宿地区



日 Sunday 月 Monday 火 Tuesday 水 Wednesday 木 Thursday 金 Friday 土 Saturday

9月 September のカレンダー

| | | | | | | |
|--|--|---|--|--|---|---------------------------------------|
| 5 潮来市民水泳大会 (ブ) +当番医 飯島内科 ☎66-0280 | 6 1歳6ヶ月児健診(か) (H21.2月生) | 7 子育て広場(中) | 8 子育て広場(中) マタニティーセミナー (か) | 9 子育て広場(図) 3歳児健診(か) (H19.6月生) | 10 子育て広場(中) | 11 鹿島アントラース シルバーファミリー デイズ(ス) |
| 12 秋季潮来市長杯 ソフトボール大会(日) +当番医 延方クリニック ☎66-1873 | 13 いきいき健康体操 (か) | 14 子育て広場(中) ポリオ(か) (H22.5月31以前生) | 15 子育て広場(中) 7ヶ月児育児相談(か) (H22.1月生) 法律相談 | 16 子育て広場(図) | 17 子育て広場(中) | 18 鹿島アントラース シルバーファミリー デイズ(ス) |
| 19 秋季潮来市長杯 ソフトボール大会(日) +当番医 石毛医院 ☎62-2523 | 20 敬老の日 潮来市敬老会 +当番医 常南医院 ☎63-1101 | 21 子育て広場(中) | 22 子育て広場(中) | 23 秋分の日 +当番医 船坂医院 ☎66-1285 | 24 子育て広場(中) | 25 |
| 26 秋季潮来市長杯 ソフトボール大会(日) (予備日) +当番医 久保医院 ☎64-6116 | 27 ストレッチ体操(い) | 28 子育て広場(中) 1歳児育児相談(か) (H21.9月生) | 29 子育て広場(中) | 30 子育て広場(図) こころの健康相談 (か) | ● 実施場所 ● (い) …潮来保健センター (ブ) …潮来市民プール (か) …かすみ保健福祉センター (日) …日の出グラウンド (中) …中央公民館 (ス) …カシマサッカー (図) …市立図書館 スタジアム | |

水郷潮来花火大会

夏のあやめは
水郷の夜空に咲く

8/21 [土]
19:30~21:00

潮来市牛堀北利根川沿い(水郷北斎公園前)

※荒天の場合は、翌日・翌々日に順延します。

潮来市観光商工課 TEL. 0299-63-1111

主催：水郷潮来花火大会実行委員会

共催：潮来市・水郷潮来観光協会・潮来市商工会

「飲酒運転は絶対にしない・させない」を合言葉

飲酒運転撲滅都市宣言のまち・いたこ

人口のうごき 8月1日現在
()内は前月比 総数 30,526人 (-12) 男 15,104人 (+1) 女 15,422人 (-13) 世帯数 10,784世帯 (+8)

広報 **いたこ** Vol. 113

平成22年
8月5日発行

編集：潮来市総務部 秘書政策課

発行者：潮来市長 杉田 千春

潮来市役所 茨城県潮来市辻626

〒311-2493 TEL0299-63-1111

市長へのたより

FAX 0120-874-880

E-mail mayor@city.itako.lg.jp

潮来市のホームページ

<http://www.city.itako.lg.jp>

携帯電話サイト

<http://www.city.itako.lg.jp/mobile/>

メールアドレス

info@city.itako.lg.jp

市の木



ボバラ

市の花



あやめ



潮来市携帯電話
サイトへアクセス

市の鳥



よしきり