



いたこ

広報

ITAKO Public Information

Vol.104



Contents

- ウォーキングをはじめませんか…… 2
- ストップ! ザ・メタボ!!
健康診断を受けよう!! …… 3
- 平成20年度 決算報告 …… 4~5
- 地域の安全を守る消防団 …… 6~7
- シティーニュースフラッシュ …… 8~10
- 平成21年度 入札結果 (4月~9月) …… 11
- 潮来市よりお知らせ …… 12~16
- シリーズ ご存じですか?
茨城県青少年のための環境整備条例 …… 17
- ようこそ図書館へ …… 18
- シリーズ 潮来市の誇れる文化 …… 19
- 12月のカレンダー …… 19
- エコショップに認定されました …… 20

10/4

市立牛堀幼稚園運動会 (青空の下で元気いっぱい!)



11

2009 (平成21年)

11/3

大生原市民運動会 (防犯パトロール音頭で3世代交流!)



ウォーキングを はじめてみませんか

ウォーキングは、歩くことを主体とした健康法です。

数ある運動の中でも簡単にできることから、潮来市だけでなく、全国的に活動する人たちが増えています。

著名人の中でも、俳優の地井武男さんが散歩をするテレビ番組は大人気で、ロックシンガーの吉川晃司さんは自身のブログの中でウォーキングに関して「歩き倒す！」というような表現で活動をされています。

糖尿病や肥満・生活習慣病予防にも効果的

ウォーキングの特徴は、体内に酸素を取り入れながら運動する有酸素運動で、他の運動と比較すると長時間の運動が可能です。脂肪燃焼や骨の強化、内臓の機能向上等にも効果的で糖尿病や肥満、生活習慣病の予防にもなります。

心の元気回復にも有効

開放的な空の下を歩くことは、体力づくりだけでなく、こころのリフレッシュにも有効で、日常のストレスからくる不調も改善されていきます。景色のいい場所や、おいしい食べ物を求めて歩くなど、目的をもって出かけるのも楽しいですね。

歩くことは会うこと 交流を広げてくれるウォーキング

外に出ていろいろな場所を歩くと、それだけ、人と出会う機会が増え、友達の輪を広げることができます。潮来市でも、各地区でいろいろなウォーキングの「チーム」が活動をしており、その「チーム」の連合体として「潮来市ヘルスウォーキング連合会」があります。加盟していただくと、連合会主催の行事等の案内がされ、より一層、活動の選択肢もひろがります。

連合会では、新しい仲間を随時募集しています。新規チームを立ち上げ、連合会に加盟いただくことも可能です。家族単位等での加盟もOKです。

おじいちゃん・おばあちゃん、お父さん・お母さん、子どもたちが一緒に歩く姿、素敵だと思いませんか。

血圧が気になる…

具合が悪いってわけじゃないんだけど、カラダのことで相談したいな…

一生健康で過ごすには、どうしたら良いのかな？

カラダのことで、不安に思ったことはありませんか？

かすみ保健福祉センターでは、健康診断の結果をもとに、6名の保健師が、随時、健康診断を行っています。不安に感じていることや、健康診断の結果の見方、判断のしかたがわからない等、疑問点がありましたら、お気軽に、ご相談においでください。

ご存じですか？ 市民☆健康カード

かすみ保健福祉センターで健康相談を受けると1ポイント加算され、10ポイント貯めるとお得な特典がもらえます。「市民☆健康カード」にスタンプを貯めて、楽しみながら健康づくりに取り組みましょう。

*広報いたこ8月号で「F I K Sカード」(イキイキふれあい健康サロンカード)の紹介をしましたが、当センターで行う事業・講座等に来場される全市民の皆さんに「健康づくり」に取りこんでいただきたく、対象範囲をひろげ「市民☆健康カード」の名称に統一させていただきますのでご了承ください。

お問合せ かすみ保健福祉センター TEL. 64-5240



脱メタボ

健康診断を受けよう!!

潮来市

「特定健診」で生活習慣病を

予防・改善しよう

特定健診は、生活習慣病（脳血管障害、心疾患、糖尿病等）の予防・改善に効果があり、将来にわたる医療費節約を通して皆さんの経済的負担を少なくするほか、国民健康保険会計の健全化に重要な役割を担っています。

一人ひとりの意識が受診率の向上につながります。

今年度の受診率は、目標の47%に対し、現時点で30%程度に止まっています。平成24年度までに国が定める目標受診率65%を計画的に達成するためにも、今回の集団健診を必ず受診してください。
※特定健診については、集団健診のほか指定医療機関で個別健診が受診できます。（下記お問い合わせ先まで、お申し込みください）

対象者

4月1日現在、**潮来市国民健康保険の被保険者**であって、年度内に満40歳～満75歳未満となる方。

- ただし次に該当する方は**対象外**です。
- すでに転出された方や社会保険等に異動されている方。
- 7月に実施した特定健診（集団健診）を受診された方、または、医療機関で特定健診（個別健診）を受診された方。

対象者の方には、11月中旬に受診券（ハガキ）を郵送します。今回は、この受診券が郵送された方のみが対象です。

実施日及び会場

（受付時間 午前9時15分～11時 午後1時～2時15分）

受診日	会場	対象地区	持参するもの
11月27日（金）	かすみ保健福祉センター	全 域	<ul style="list-style-type: none"> ・受診券 ・健康保険証 ・負担金500円
11月28日（土）	かすみ保健福祉センター		
11月29日（日）	潮来保健センター		

【特定健診検査項目】

◎基本項目（全員に実施する項目）
問診・身体計測（腹囲含）・血圧測定・尿検査（糖、蛋白）・血液検査（脂質、血糖等）

◎詳細項目（国が定めた基準に該当する方のみ実施する項目）
貧血検査・心電図検査・眼底検査
※基準に該当しない方でも別途1,700円の自己負担で受診することができます。

*今回は、国保加入者を対象とした特定健診のみを行います。
7月の集団健診の際に実施した生活習慣病予防健診（19歳～39歳）、高齢者健康診査（長寿医療制度加入者）、結核・肺がん検診、前立腺検診、肝炎ウイルス検査は実施いたしませんのでご注意ください。
詳細については下記までお問い合わせください。

お問合せ 潮来市 市民課 国保年金グループ
TEL. 63-1111 （代表）133

本市では、「健康」を今年度の重要なテーマとして福祉・保健・医療など、さまざまな側面から「健康づくり」に取り組んでいます。
私たちが、それぞれのライフステージに応じて安心して健やかに暮らすためには、日常生活において、一人ひとりが自らの健康に関心を持ち、健康維持や病気などの予防に努めることが大切です。

平成20年度 決算報告

平成20年度は、年度途中からの急速な景気の後退により、市民税では法人税が減少することも、地方消費税交付金や配当交付金等の各種交付金が減少するなど平成19年度に引き続き大変厳しい財政運営となりました。そのような財政状況の中、採用調整による人件費や地方債発行抑制、事務経費の削減など市行財政構造全般の見直しにより経費の節減を急速に進めつつ、市民の行政ニーズの多様化に即しながら、着実に諸施策を展開しました。特に教育部門では、延方小学校特別教室棟の改築工事や前川運動公園の整備を進めており、従来からの道路や下水道などの社会基盤整備の充実に加え、多面的な行政サービスの向上に努めました。

歳出 106億7,998万円

歳入 109億2,200万円

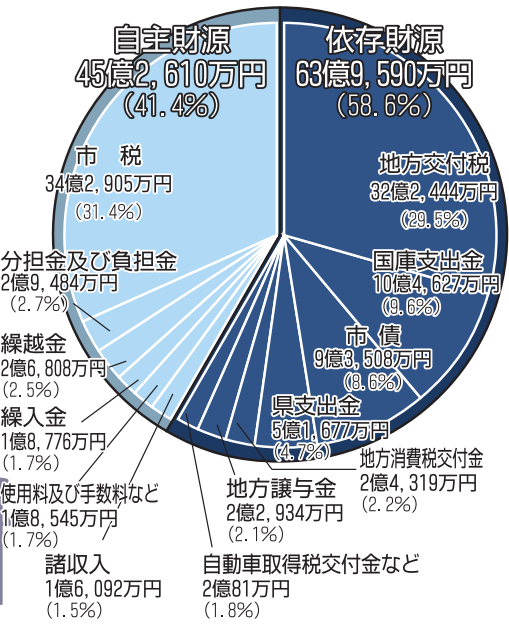
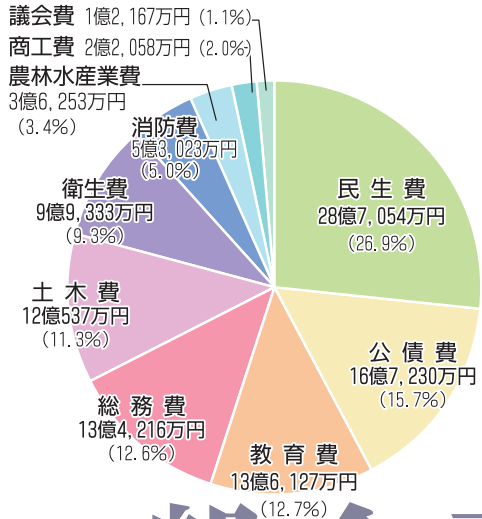

一般会計

潮来市で平成20年度に行った主な事業



延方小学校特別教室棟改築事業



前川運動公園整備事業



日の出幹線道路整備事業

平成20年度決算審査意見書〔抜粋〕

市民の皆さんが納めた税金や負担金のほか、国や県からの交付金や補助金などは、市民の皆さんの生活をよりよいものにするために使われています。こうしたお金がどのくらい納められ、どのように使われているかを、市の財政状況として知っていただくため、お知らせします。

平成20年度決算審査に当たり、監査が実施され、監査意見書が提出されました。構造改革の影響から、地方財政は年々その厳しさを増しているなか、平成20年度は世界同時不況による影響により、さらに厳しい財政運営となっている。

財政の構造をみると経常収支比率は97.2%で、財政の硬直化が年々進んでいることを示している。また、公債費比率は、前年度比で0.7ポイント減となったが、一般会計・特別会計における元利合計242億9357万6千円に対し、利子合計が34億158万3千円にのぼり、圧迫材料となっている。

地方交付税等の減少が見込まれる中で、市税をはじめとした自主財源確保の重要性は高まっており、収納率の向上と不納欠損額の抑制は重要な課題である。その中でも、市営住宅使用料の滞納対策をはじめ、徴収強化の努力は評価すべきものである。しかしながら、国民健康保険税は、収入未済額が市税合計の収入未済額よりも多額となり、収納率も市税合計と比べて低いことは大変深刻な問題である。また、市の人口減少が続く中で介護保険対象保険者数は年々増加し、保険料の調定額も増加している。さらに平成20年度より、後期高齢者医療制度が始まり、収納率の低下が懸念されることから、徴収対策について、特段の努力が求められる。

経常収支比率、各種基金の現状を判断すると、今後一層の経費縮減と施策の見直しが必要と思われる。また、市民福祉の向上のために行財政改革を強く推進し、将来を展望した市政運営を行いながら、健全財政の維持が図られることを要する。

市民1人あたりに使われたお金

()内は前年度比較

民生費

保育所・老人ホーム等の運営、障害者支援など
9万2,982円
(+4,400円)



公債費

市債の返済にかかる元金・利子
5万4,169円
(+3,428円)



教育費

小中学校の整備や運営
4万4,094円
(△7,496円)



総務費

市の組織全体の運営(住民票発行など)
4万3,475円
(+5,382円)



土木費

道路や橋、公園などの整備管理
3万9,044円
(△910円)



衛生費

健康診断やごみの収集処理など
3万2,176円
(△2,941円)



消防費

消防活動など
1万7,175円
(△890円)



農林水産業費

園芸・畜産の振興や林業、水産業
1万1,743円
(△722円)



商工費

観光振興など
7,145円
(+1,577円)



議会費

3,941円
(△767円)



基金及び 地方債残高の推移

一〇二〇年度、潮来市では歳出に対する財源不足を調整するために、基金の取り崩しを行っており、厳しい財政運営となっております。
また、地方債残高については、年々減少しているものの、依然として多額であることから、引き続き効率的な行財政運営を推進いたします。

◎用語説明

地方債残高…市が行った事業の借入残高
財政調整基金…年度間の財源の不均衡を調整するための積立金。
減債基金…公債費(返済金)の支払いを計画的に行うための積立金。
特定目的基金…特定の目的(市庁舎建設、地域振興など)のための積立金。

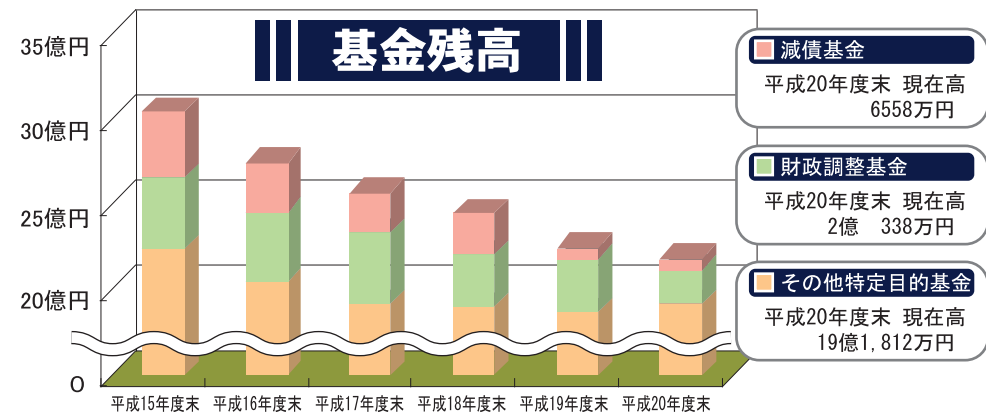
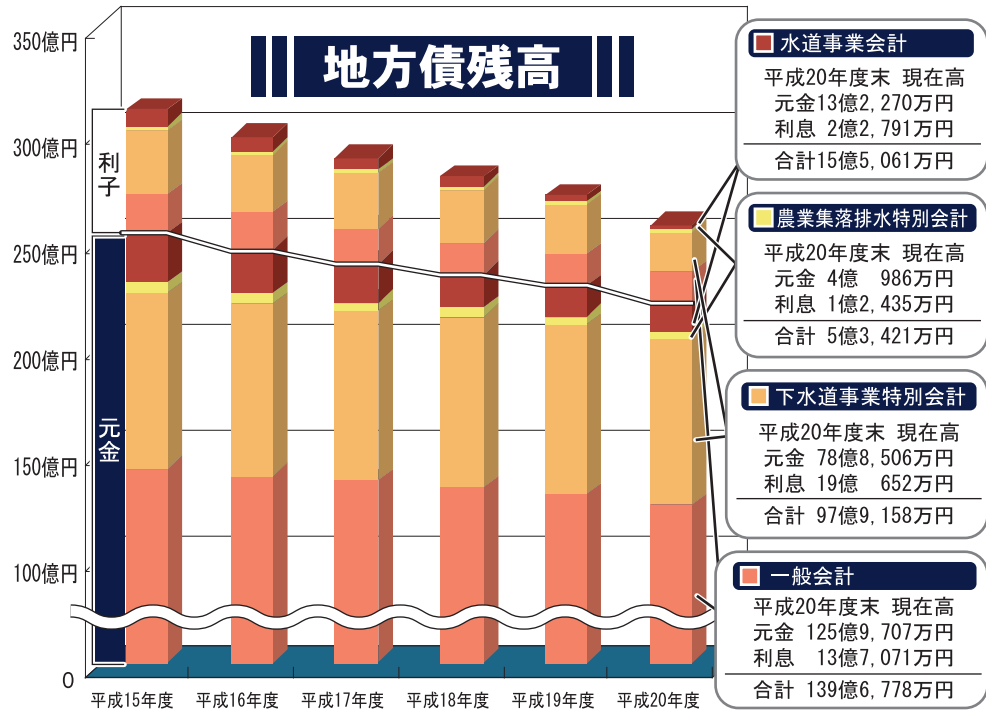

会計別決算

区分	歳入決算額	歳出決算額	
一般会計	109億2,199万8,303円	106億7,997万8,472円	
特別会計	国民健康保険	35億9,126万361円	35億6,861万9,627円
	老人保健	2億503万5,670円	1億8,899万4,474円
	下水道事業	16億6,193万4,611円	16億5,133万1,031円
	農業集落排水	5,275万6,056円	5,187万8,424円
	介護保険	14億3,705万8,347円	14億460万9,649円
	後期高齢者医療	1億8,269万7,383円	1億7,654万9,425円
企業会計	水道事業収益	7億1,096万8,583円	6億8,976万276円
	〃 資本	3億7,391万7,000円	6億6,686万4,437円
	工業用水道事業	1,369万9,144円	1,298万4,825円

「一般会計」
民生費や土木費など、市が行政を運営するうえで基本となる会計。

「特別会計」
一般会計と異なる独立した会計で、特定の事業を行うもの。20年度は6つの事業が特別会計として運営されました。

「企業会計」
独立採算性の会計で、水道事業・工業用水道事業があります。

お問合せ 潮来市 財政課 財政グループ TEL. 63-1111 内線211

地域の安全を守る 消防団

10月4日（日）、日の出中学校グラウンドで、第37回潮来市消防ポンプ操法競技大会が行われました。この大会は、火災発生時の迅速な団体行動と、消防精神を要請することを目的に、市内すべての消防団が参加して行われるものです。

また、水辺に囲まれた潮来市では、水害を想定した水防演習が毎年実施され、台風などの災害時の出動に備えています。

地域に詳しい団員が持つ情報は、救出活動の鍵となり、現場でのスムーズな消火や、避難誘導につながります。

第37回

潮来市消防ポンプ操法競技大会 大会結果

自動車ポンプの部

- 優勝 第3分団第3部（日の出）
- 準優勝 第13分団第2部（横須賀）
- 第3位 第1分団第2部（上丁）
- 第4位 第1分団第1部（西丁・大塚野・浜丁）
- 第5位 第12分団第2部（永山）
- 第6位 第12分団第1部（牛堀）

小型ポンプの部

- 優勝 第4分団第2部（後明）
- 準優勝 第2分団第3部（五丁目）
- 第3位 第13分団第3部（台上戸）
- 第4位 第3分団第1部（大洲）
- 第5位 第6分団第3部（小泉）
- 第6位 第7分団第4部（大山）

消防ポンプ操法競技大会



水防演習



ポンプ車操法の部

優勝 潮来市消防団 第3分団第3部(日の出)

小型ポンプ操法の部

優勝 潮来市消防団 第4分団第2部(後明)

10/18（日） 第60回 茨城県消防ポンプ操法競技大会 鹿行地区大会

公設鹿島地方卸売市場駐車場で行われた、第60回茨城県消防ポンプ操法競技大会 鹿行地区大会には、市の大会で優勝した、第3分団第3部（日の出）が【ポンプ車操法の部】第4分団第2部（後明）が【小型ポンプ操法の部】に出場し、優秀な成績を収められました。

ポンプ車操法の部

優勝 潮来市消防団 第3分団第3部（日の出）



11月14日（土）
「第22回 全国消防操法大会 茨城県代表選考会」
に出場します！

小型ポンプ操法の部

敢闘賞 潮来市消防団 第4分団第2部（後明）



住宅火災からいのちを守るために

あなたは、火災の怖さを真剣に考えてみたことがありますか？
自分自身の命を守るため地域の安心・安全を守るため、「今」できることがあります。

今すぐできる、**3**つの習慣



寝たばこをしない



天ぷらを揚げる時は、その場を離れない



ストーブには、燃えやすいものを近づけない

いざという時のための、**4**つの対策



逃げ遅れを防ぐために、住宅用火災警報器を設置する



寝具、衣類及びびカーテンからの火災を防ぐために、防炎品を使用する

『消えるまで
ゆっくり火の元
にらめっ子』

～平成21年度
全国統一防火標語～

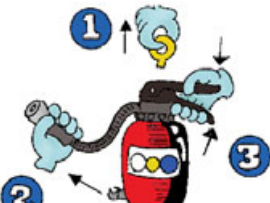

火災を小さいうちに消すために、住宅用消火器等を設置する



お年寄りや身体の不自由な人を守るために、隣近所の協力体制をつくる

古くなった消火器の廃棄処分について

最近、古くなった消火器による破裂事故が全国的に発生し、死傷者が出ています。以下のことに注意して速やかに処分してください。

- ◎消火器は、粗大ゴミや一般ゴミとして回収には出さないでください。
- ◎消火器は、絶対に分解したり、レバーを握って放射しないでください。
- ◎消火器は、放置しないでください。

消火器の廃棄処分は、販売店又は処分業者に引き取ってもらいましょう。

消防署では、安全のために古い消火器を引き取ってくれる業者を紹介しています。詳しくは下記へ問い合わせてください。

注意：公的機関の職員が訪問し住宅用火災警報器や消火器を販売することはありません。また、特定の業者に販売を依頼することはありませんので、ご注意ください。

お問い合わせ先

鹿行広域消防本部 予防課	0291-34-7119
鉾田消防署	0291-34-0119
潮来消防署	0299-63-0119
行方消防署	0291-35-0119

秋の火災予防運動

「11月9日～11月15日までの一週間」

これから火災の多発期!! 暖房器具等の火災に注意!

NPO法人「ピコット」 第37回小平奨励賞 受賞!

茨城県内において、長年にわたり地域社会に貢献している個人・団体を表彰する「第37回小平奨励賞」に、潮来市のNPO法人「ピコット」が選ばれました。

ピコットは、平成12年の3月に、志を同じくする仲間とボランティアグループ「福祉の店ピコット」を設立。以来、織物や習字などを通じて、地域の障がい者の社会参加支援を続けています。代表の加藤節子さんは、「賞を励みに、誠実に着実に、活動を続けていかなければと、賞の重さに身の引き締まる思いです。」と喜びを語られました。

ピコットの会員数は現在36名で、来年3月には創立10周年を迎えるとのこと。

団体の活動は、毎週土曜日の午前10時から午後3時まで、旧八代小学校二階の教室を利用して行われており、子供たちの製作した、色鮮やかな織物や書道作品は、文化祭や美術展にも出展されています。加藤さんは「11月からは、音楽療法なども取り入れていきたい、子供たちは、たくさんの可能性を持っています。」と笑顔で話されていました。



第6回茨城県子ども会 ドッジボール大会出場!

9月27日(日)、潮来市を代表して洲崎子供会と水原子子供会の2チームが県大会へ出場しました。2チームとも健闘の末、惜しくも決勝トーナメントで敗れてしまいましたが、素晴らしい経験になったと思います。

出場したチームの子供会、育成会の皆さん、お疲れ様でした。



月まつり開催

10月25日(日)、前川あやめ園の特設水上ステージで、第6回水郷潮来月まつりが開催されました。月まつりは、自然や文化そして、郷土を見つめ直す「ふれあいの場」として企画されたもので、ふるさとの伝統文化として、踊りや津軽三味線、ジャズ演奏などが披露されました。



潮来地区育成会もちつき

25日(日)、潮来地区育成会の「もちつき」が昭和村(潮来市5丁目)で行われました。

もちつきは、「子どもたちに昔ながらのあそびや、伝統文化を知ってもらいたい、また、市内で行われるイベント「月まつり」が少しでも盛り上がりたければ」と企画されたものです。



潮来市体育協会主催 潮来市グラウンドゴルフ大会

10月10日(土) かすみの郷公園で、潮来市体育協会主催のグラウンドゴルフ大会が、潮来ライオンズクラブ・かんぼの宿潮来の協力で行われました。

日頃の練習成果を発揮すべく、279名が参加。大会は個人戦で行われ、ホールインワンが続出(81本)、熱戦が繰り広げられました。

- 優勝 堀越 貫一さん(新 町)
- 準優勝 高安 軍司さん(後 明)
- 第3位 蛭川 齊さん(二丁目)



潮来市高齢者クラブ連合会主催 第4回市長杯グラウンドゴルフ大会

10月14日(水)、かすみの郷公園で潮来市高齢者クラブ連合会主催による「第4回市長杯グラウンドゴルフ大会」(個人戦)が開催されました。当日は300名を超える参加者が日頃の成果を競い合いました。

- 優勝 大川 信子さん(大 賀) 第4位 石井喜一郎さん(新 町)
- 準優勝 高安 軍司さん(後 明) 第5位 本田 昭成さん(二丁目)
- 第3位 平山 節さん(大 生) 第6位 堀越 貫一さん(新 町)



前列左から、裕田市長、大川さん、高安さん、平山さん
後列左から、飯田会長、石井さん、本田さん、堀越さん

市民ゴルフ大会

10月22日(木) 潮来カントリー倶楽部で、第9回 潮来市民ゴルフ大会が開催されました。当日は、233名が参加し、プレーを楽しみました。

一般男子の部

- 優勝 浅野 健一さん
- 準優勝 今泉 栄一さん
- 第3位 根本 忠良さん

シニアの部

- 優勝 伊藤 照夫さん
- 準優勝 大塚 武さん
- 第3位 里中 保夫さん

一般女子の部

- 優勝 渡辺 悦子さん
- 準優勝 佐久間いずみさん
- 第3位 内堀久美子さん

ベストグロス賞

- 男子 長峰 英雄さん
- 女子 西内 寛子さん
- シニア 飯田 知弘さん



伊藤 照夫さん

渡辺 悦子さん

浅野 健一さん

今関聡子さん 女子100mの部で 全国大会出場!

鹿島灘高校2年生の今関聡子さん(潮来)が、茨城県高等学校定時制通信制体育大会陸上競技大会の女子100mにおいて優勝し、全国大会へ出場しました。第44回となる全国大会

では、各都道府県の代表80名が競い合い、予選2位、準決勝1位で通過、決勝では、4位入賞という好成績を残しました。今関さんは「予選で自己新記録を出すことができ、とてもうれしい。現在2年生なので、来年は、さらに上位進出を目指したい」と話されました。



第29回 全日本中学選手権競漕大会結果

7月24日（金）～26日（日）、岐阜県川辺町川辺競漕場で上記大会が行われました。当日は、山間部から流木などの多量の漂流物により、大会継続不可能と判断され、準決勝、決勝の試合は行われませんでした。そのため予選タイムにより、順位が決定されました。

優勝「男子ダブルスカル」

吉井 拡彦さん（日の出中3年）・西谷 智禎さん（潮来一中3年）

準優勝「女子舵手付きクオドルプル」

大里 美穂さん（日の出中3年）
橋本 奈々さん（潮来一中3年）
橋本 遥佳さん（日の出中3年）
金塚友加理さん（日の出中3年）
銭谷 美咲さん（潮来一中3年）



第37回 関東中学校陸上競技大会結果

8月8日（土）～9日（日）、栃木県宇都宮市総合運動公園陸上競技場で上記大会が行われ、共通女子1,500mに西村真実さん（潮来一中3年）が出場し決勝に進出。12位となりました。



第39回 関東中学校ソフトテニス大会出場!

8月8日（土）～9日（日）、山梨県甲府市小瀬スポーツ公園で行われた上記大会の「女子テニス個人ダブルス」に篠塚優華さん、兼平麻美さん（潮来一中1年）が出場しました。



潮来市教育委員会委員

～草野好夫さん就任～

10月1日付で高崎康之さんにかわり草野好夫さん（潮来）が就任されました。任期は4年となります。高崎康之さんの4年間に亘るご活躍に対し、厚く御礼申し上げます。

草野好夫新委員のあいさつ

思いがけないご指名に大変驚いておりますが、ご推薦をいただいた以上は精一杯努力し、何とかご期待に応えようと思っております。

皆様のご協力を得て責務を全うしてまいりたいと考えておりますので、ご指導のほどよろしくお願い申し上げます。



住友金属鹿島ボート部日本一速いチームに決定!

10月7日（水）、茨城県ボート協会理事長の嶋田稔男さんと、住友金属鹿島ボート部の兼平隆次さん（辻）が潮来市を訪れました。



兼平さんのチームは、埼玉県戸田オリンピックコース（2000m）で行われた「第84回全日本選手権大会」舵手付きフォアにてみごと優勝を飾り、国内最速クルーに決定されました。兼平さんは、「舵手付きフォアは、国体種目でもあり大変人気のある種目で、出場クルーの数も多数となります。タイム06:31.67という好成績が出せたのは、選手の頑張りだけでなく、気持ちよく大会に送り出していただけ皆さんの協力があったからです。」と話されました。

平成21年度 入札結果

(平成21年4月1日～平成21年9月30日まで)

件名		施工場所	予定価格(円) (税抜き)	落札額(円) (税抜き)	契約会社名	業者数
指	工	H21市道(潮)634号線舗装工事	4,400,000	4,220,000	(有)三ツ矢工業	10
指	工	H21市道(牛)1級1号線舗装工事	1,700,000	1,640,000	インターナショナルマテック	7
指	委	平成21年度稲井川周辺地区都市計画変更業務委託	4,100,000	3,800,000	(株)AN計画工房	6
指	委	潮来市立小学校校舎・屋内運動場耐震化優先度調査業務委託	5,600,000	5,300,000	(株)匠建築研究室	6
般	工	H21市道(潮)792号線道路改良工事	5,100,000	4,780,000	(株)松崎土木	8
指	工	潮来第一中学校サイクルラック設置工事	2,000,000	1,940,000	上羽建設(株)	5
指	物	小学校教員用パソコン購入	5,400,000	5,249,000	(株)テックス	7
指	物	延方小学校特別教室棟備品購入	4,600,000	4,550,000	(有)松島商事	5
指	委	21国単合冊潮第1号地籍調査測量業務委託(島須V地区)	6,800,000	2,900,000	兼原測量設計(株)	7
指	委	H21国補市道(潮)2級21号線実施設計業務委託	3,000,000	2,850,000	根本測量設計(株)	6
指	委	H21国補市道(牛)3143号線用地測量業務委託	6,600,000	6,300,000	(株)三喜コンサルタント	6
般	委	辻・曲松地区老朽管布設替詳細設計業務委託	9,400,000	3,000,000	(株)環境技研コンサルタント茨城支店	3
般	工	H21国補市道(潮)1級10号線道路改良工事	23,300,000	21,940,000	上羽建設(株)	15
般	工	21国補流潮公下第1号管路施設工事	17,400,000	16,800,000	(有)篠塚工建	11
般	工	21単独流潮公下第1号管路施設工事	5,600,000	5,380,000	(株)高須工務店	10
般	工	日の出小学校フェンス工事	9,800,000	9,400,000	(有)桜井建設	12
般	工	日の出小学校体育館屋根改修工事	11,570,000	11,000,000	(株)田崎技術	3
般	工	国21-1号配水管更新工事	21,900,000	21,300,000	澤田建設(株)	13
般	工	国21-3号配水管更新工事	24,700,000	23,500,000	飯島建設(株)	9
般	工	国21-5号配水管更新工事	21,500,000	20,400,000	内山設備工業(株)	13
般	工	21国補流潮公下第2号管路施設工事	12,200,000	11,700,000	(株)菱木土建	12
般	工	21国補流潮公下第4号管路施設工事	14,400,000	13,800,000	(株)篠塚工業所	10
般	工	21国補流潮公下第5号管路施設工事	10,300,000	9,800,000	(有)アサノ建設	11
指	委	H21国補市道(牛)3143号地質調査業務委託	3,700,000	3,500,000	中川理水建設(株)	6
指	委	H21市道(潮)1202号線実施設計業務委託	4,700,000	4,500,000	根本測量設計(株)	6
指	委	H21市道(潮)1655号線測量・実施設計業務委託	4,200,000	4,000,000	(株)マエシマ測量設計	6
般	工	国21-2号配水管更新工事	21,900,000	21,000,000	(株)松田建設茨城営業所	9
般	工	国21-4号配水管更新工事	35,500,000	34,300,000	東城建設(株)	8
般	工	H21前川運動公園整備工事第1工区	28,800,000	27,300,000	松崎建設(株)	9
般	工	H21前川運動公園整備工事第2工区	66,200,000	62,500,000	(株)茂木工務店	9
般	工	H21国補市道(潮)1級13号線道路改良工事第1工区	26,400,000	25,600,000	室田建設(株)茨城支店	8
般	工	H21国補日の出幹線排水路整備工事	38,000,000	36,000,000	(株)二輝建設	9
指	工	H21市道(潮)1162号線小排水路整備工事(2工区)	2,900,000	2,800,000	成和電設(株)	6
指	工	21単独流潮公下測定第1号雨水排水路検討業務委託	2,500,000	2,300,000	中日本建設コンサルタント茨城事務所	10

年末清掃大作戦のお知らせ

実施日 11月29日(日) 小雨決行
※延期の場合は、当日朝7時に防災無線でお知らせいたします(延期の時12月6日)

場所 市内全域
内容 道路沿い等のごみ拾い・清掃・空き缶拾い
分別 ①燃やせるごみ と ②燃やせないごみ

①燃やせるゴミ …ペットボトルやビニール類など※

②燃やせないゴミ…空き缶、空き瓶、食器、缶詰の他、少量の金属



通常の分別のしかたとは違います。

※落ちているごみ(汚れている)は、プラスチック・ビニール類・ペットボトルでもリサイクルできない為、燃やせるごみになります。

- お願い 1) 収集業者の方々によって、朝8時30分から回収を始めます。各区で決められた収集場所へお出しするようにお願い致します。
- 2) 清掃作戦用に、お配りするごみ袋(旧指定袋)は、通常のごみ出し時には使用できませんのでご注意ください。

お問合せ 潮来市 環境課 TEL. 63-1111 内線251

河川等への油の流出防止にご協力ください!

油の流出(水質事故)が発生すると、水道用水や農業用水の取水を停止しなければならないなど、社会的に大きな影響を与え、魚類などの生物にも悪影響を及ぼす場合があります。油流出事故を起こさないように注意しましょう。

■水質事故防止のために、次のことに注意しましょう。

- 油を側溝・水路・河川等に捨てない。
- 給油中はその場を離れない。
- 万が一、油が水路などに漏れた時は直ちに関係機関に連絡する。

※河川等に油が流出した際の回収・処理作業には多額の費用がかかり、その費用は油を流した方の負担になります。



水質事故の際に発生源に設置した吸着マット

油流出事故に関する連絡先

- 潮来市 環境課 TEL. 63-1111 内線251~253
- 茨城県潮来土木事務所 河川整備課 TEL. 62-3729
- 国土交通省霞ヶ浦河川事務所(水質事故専用連絡先) TEL. 0120-31-4249

年末・年始のごみ収集について

☆クリーンセンターへの自己搬入は、12月30日(水) 午前9時～午後4時までです。
★31日(木) は、ゴミの収集はいたしません。また、クリーンセンターへの搬入も出来ませんのでごみ集積所に出さないようお願いします。なお、年始は1月4日(月) から平常どおり収集いたします。

休業日 12/31 (木) ~1/3 (日)



お問合せ 潮来市 環境課 TEL. 63-1111 内線252・253
潮来市 環境課 施設管理センター TEL. 64-5050

浄化槽管理者(使用者)の皆様へ 潮来衛生センターからのお願い

浄化槽法により次のことが義務付けられています。

浄化槽の保守点検3回/年 浄化槽の清掃1回/年

保守点検とは、定期的に機器の点検・調整・補修や消毒剤の補給等を行うものであり、清掃とは、浄化槽内の汚泥を必要量に保ち、また余分な汚泥を吸引車で収集運搬することです。

浄化槽の清掃を行った後の汚泥は、市で許可をしている清掃業者が潮来衛生センターに搬入しています。

一年以上保守点検・清掃をしていない浄化槽は、汚泥が腐敗してスカム(汚泥のカスが固まった物)となり、処理の上での障害や機械類の故障の原因になります。浄化槽保守点検清掃を毎年行うようご協力をお願いします。

※年末はトイレの汲み取り及び浄化槽の保守点検・清掃が混み合いますのでお早めに下記業者へご依頼ください。

一般廃棄物収集運搬業(し尿) 浄化槽清掃業許可業者

(潮来市許可業者)
潮来環境衛生(有)《潮来》TEL. 62-2247
水郷衛生社《日の出》TEL. 66-3692
小松崎清掃《堀之内》TEL. 64-6154
麻生衛生舎《行方市》TEL. 73-2296
株式会社和城産業《鹿嶋市》TEL. 82-5931

保守点検業者

茨城ビルメンテナンス(株)《水原》TEL. 67-5783
小沼技研工業(有)《水原》TEL. 67-5960
日清設備(株)《日の出》TEL. 66-4427
株式会社ライフクリーンサービス《潮来》TEL. 63-0054
麻生衛生舎《行方市》TEL. 73-2296
株式会社和城産業《鹿嶋市》TEL. 82-5931

茨城県登録業者「潮来市内営業許可業者の内」市内に営業所を有するか清掃許可を兼ねている業者を参照掲載しました。

努めましょう 浄化槽の保守・点検・清掃

消毒剤の点検・補給

モーターの点検

汚泥の調整・移送

浄化槽機能の診断

※料金等のお問い合わせは、浄化槽の種別(単独・合併及び何人槽か)を確認のうえ各業者へご相談ください。

お問合せ 潮来市 環境課 施設管理センター TEL. 64-5050

子育て家庭を応援します

茨城県では、社会全体で子育て家庭を応援するため、協賛店舗で提示すると、割引などのサービスが受けられる「いばらきKids Club」カードを発行しています。

いばらき子育て家庭優待制度 「いばらきKids Clubカード」

【対象】 妊娠中の方や、18歳未満の子どものいる家庭
(1世帯に1枚)

【申込窓口】 **社会福祉課 市民課 かすみ保健福祉センター**

※妊娠中の方は、母子手帳をお持ちください。

【有効期限】 一番下の子が18歳の誕生日を迎えた年度の3月31日まで

【協賛店舗】 専用ホームページ (<http://www.kids.pref.ibaraki.jp/>)
でご確認ください。



☆お持ちの方はご確認ください

- ・カードの裏面には、必ず保護者の方のお名前と一番下の子どもの名前、生年月日の記入が必要です。(妊娠中の方は、子どもの誕生後記入してください。)
- ・新たにお子さんが生まれた場合は、窓口で再交付を受けてください。
- ・県内で転居した場合、カードはそのままご利用いただけますが、茨城県から転出するときは、転出の際に窓口へカードを返却してください。

お問合せ 潮来市 社会福祉課 TEL. 63-1111 内線 386

福島・栃木・群馬県の優待カードが利用できます

11月1日(日)から、本県にお住まいの方も、福島・栃木・群馬各県の優待カードを利用して、それぞれの県の協賛店舗等で優待サービスを受けることができます。(例えば、栃木県の協賛店舗を利用したい場合、栃木県の優待カードを茨城県庁で取得し、栃木県の協賛店舗でサービスを受けることができます。)

他県のカードの申請方法

申請の受付は、茨城県 子ども家庭課 少子化対策室で行います。

下記の書類を同封のうえ郵送いただくか、直接、窓口へお持ちください。

申請に必要な書類

①申込書

潮来市役所 社会福祉課の窓口および、茨城県庁ホームページ (http://www.pref.ibaraki.jp/topics/boshu/20091005_03/files/091005_03g.doc) で入手できます。

②対象要件が確認できる書類

(例) 「母子健康手帳の写し」、
「お子さんの健康保険証の写し」、
「住民票の写し」

③80円切手を貼った返信用封筒

※郵便・書類確認のための期間を考慮して、ご利用予定日より10日間程度余裕をもってお申し込みください。

受付・確認後、希望する県のカードとお送りいただいた書類(申込書除く)を返信用封筒で郵送します。
※カードを他人に譲ったり、貸したりすることは絶対にしないでください。

各県の優待カード

(県によって、ご利用できる世帯が異なりますので ご注意ください。)



「福島県」のカードをご利用できる世帯

・18歳未満のお子さん
がいる世帯



「栃木県」のカードをご利用できる世帯

・妊娠中の方がいる世帯
・18歳未満のお子さん
がいる世帯



「群馬県」のカードをご利用できる世帯

・妊娠中の方がいる世帯
・18歳未満のお子さん
がいる世帯

お問合せ 茨城県保健福祉部 子ども家庭課 少子化対策室
TEL. 029-301-3261

いばらき子育て
家庭優待制度

11月1日
から

4県連携スタート!

茨城
福島
栃木
群馬

12月4日から10日までは人権週間です

法務省と全国人権擁護委員連合会では、人権デーを最終日とする12月4日から10日までを「人権週間」として各種の人権啓発活動を行っています。

一人ひとりにはみな違いますが、人権はすべての人に平等に保障されています。しかし、自分の人権を主張するだけでは、他の人の人権を侵害することもあります。

人権週間に当たり、人権は、自分と同じように他の人にもあることを考え、お互いに相手の立場を考え、豊かな人間関係をつくりましょう。

水戸地方法務局
茨城県人権擁護委員連合会



人権イメージキャラクター
人KENまもる君 人KENあゆみちゃん

千葉県立佐原病院に 小児科医(常勤)が 赴任しました

9月1日(火)から、
県立佐原病院に常勤の
小児科医として、松山
剛医師(45歳)が赴任
しました。

松山医師は、平成2
年に「旭川医科大学」
を卒業し、平成7年か
ら「東邦大学佐倉病院
小児科」に勤務してい
ました。「小児科学会専
門医」と「アレルギー
学会専門医」等の認定
医を取得しています。

専門は、小児アレルギー、特に気管支喘息・
食物アレルギー・アナフィラキシーです。

診察は、月曜日から金曜日の午前中です。な
お、乳児健診は金曜日、予防接種は月曜日、そ
れぞれ午後の時間帯を予定しています。

また、「小児アレルギー専門外来」の開始も
検討しております。

松山医師のひとこと

専門は、小児アレルギー、特に気管支喘息・
食物アレルギー・アナフィラキシーで、大学で
は外来での食物負荷試験、その他特殊検査を
行ってきました。佐原病院でも同様の検査・診
療を行っていきたいと思います。地域の皆様に
信頼される小児科医になりたいと思っていま
す。どうぞよろしくお願ひします。

詳しくは下記へお問い合わせください。

お問合せ 千葉県立佐原病院 TEL. 0478-54-1231

《広告》

常南 病院

内科

外科

整形外科

人工透析

◆診療時間 月 午前9時～12時 土 午前9時～12時
金 午後2時半～7時 曜 午後2時～5時

【お車で送迎いたします】

※詳しくは、お電話にてお問い合わせ下さい。
電話 0299-63-1101

所得税の予定納税(第2期分) の納税をお忘れなく!

所得税の予定納税(第2期分)の納税は、11月30日
(月)までです。

納税が期限に遅れますと、期限の翌日から納付され
る日まで延滞税がかかる場合がありますのでご注意く
ださい。

所得税の予定納税についてのお問い合わせは、電話
相談センターをご利用ください。ご利用方法は、税務
署(0299-66-6931)へお電話いただき、自動音声に
従って番号「1」番を選択してください。

～振替納税を利用している方～

11月30日(月)に指定の金融機関の口座から、
自動的に納付されます。納期限前日までに口座の
残高をご確認ください。

～振替納税を利用していない方～

金融機関又は税務署で納付してください。納付
税額が30万円以下の場合は、バーコード付納付書
を使用し、コンビニエンスストアで納付するこ
とができます。また、インターネットを利用して
電子納税をご利用いただけます。電子納税の利用
方法は、国税庁ホームページでご確認ください。

納付方法

善意銀行 (10月分・敬称略)

匿名	米1俵	藤の会	14,243円
匿名	2,000円	匿名	米4俵

《広告》

遺産の相続手続 土地建物の名義変更 会社の設立等 サラ金の借金問題

毎月第2水曜日、当事務所において無料相談を
行っております。(予約必要 TEL 66-3511)

HPアドレス <http://www.e-shinotsuka.com/>

司法書士 篠塚健司事務所

〒311-2423 潮来市日の出8丁目12番地6

シルバー人材センター

を活用してみませんか

- 収益を目的としていないので、割安です。短時間の仕事にも最適です。
- 雇用や人材派遣と違い、請負・委任によって仕事を引き受け責任をもちます。詳しくは下記へお問い合わせください。

社団法人 潮来市シルバー人材センター
〒311-2421 茨城県潮来市辻765番地
電話 0299-63-1213 FAX 0299-62-3788

こんな仕事をします



軽作業分野

- ・ 剪定
- ・ 草ぬき ほか

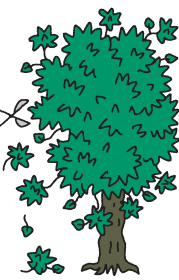

技能分野

- ・ 障子張り
- ・ 大工仕事 ほか



お知らせ

水郷有料道路の無料開放について

水郷有料道路が12月30日(水)をもって料金徴収期間が終了し、翌12月31日(木)から通行料金が無料となります。

路線名 水郷有料道路(県道水戸神栖線)

区間 潮来市延方～神栖市筒井

延長 9.3km

無料開放年月日 平成21年12月31日(木)から

回数券の払戻について

回数券の払戻を希望される方は、「回数券払戻申請書※1」に必要事項を記入のうえ残回数券(裏面にバーコードがある回数券に限る)を添えてご請求ください。

払戻期間 平成22年3月31日(水)まで(土・日・祝日を除く)

受付場所 ①茨城県道路公社(本社) 住所 水戸市笠原町978-25

受付時間は、午前9時～午後5時 TEL.029-301-1131 URL <http://www.i-road.or.jp>

受付場所 ②水郷有料道路管理事務所 住所 潮来市徳島1712

受付時間は、午前9時～午後7時 TEL.66-4277

払戻方法 ○現金での払戻 (①又は②に残回数券と申請書を持参してください)

○銀行振込での払戻 (①に残回数券と申請書を持参又は郵送してください)

※1 払戻申請書は、道路公社本社①、管理事務所②及び道路公社HPから入手できます。

お問合せ 茨城県道路公社 業務管理室 TEL.029-301-1131

《広告》

広告募集

「広報いたこ」
「潮来市公式ホームページ」へ
広告を掲載しませんか!

潮来市では、「広報いたこ」「潮来市公式ホームページ」に有料広告掲載される方を募集しています。

詳しくは、潮来市役所 秘書政策課まで
〒311-2493 潮来市辻626

☎0299-63-1111 FAX 0299-80-1100

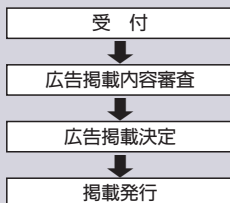

《広告》

茂木誠治司法書士事務所

相続手続 土地、建物の売買、贈与
会社の設立 役員変更
債務整理(サラ金関係) その他

潮来市曲松2808番地10(潮来高校入口)

電話 0299-67-3055

お気軽にお電話ください

ご存知ですか!? シリーズ 茨城県青少年のための 環境整備条例

県では、新世紀の茨城を担う青少年の健やかな成長を願い、「茨城県青少年のための環境整備条例」により良好な社会環境づくりに努めています。

この条例は、青少年の健全な育成を阻害するおそれのある行為を防止し、青少年のための環境を整備することを目的としています。

この条例の目的が十分達成されますよう、市民のみなさんのご理解とご協力をお願いします。

物品質受け及び古物買受けの制限 **第18条**

質屋営業法に規定する質屋又は古物営業法に規定する古物商は、青少年から物品を質にとって金銭を貸し付けたり、古物を買ってはいけません（保護者の委託・同意のあるとき、その他やむをえない理由があるときを除きます）。

また、何人も青少年から質入れ又は古物の販売の委託を受けてはいけません。

違反 違反した場合：20万円以下の罰金

場所の提供等の禁止 **第19条**

何人も、次のことなどが青少年に対してなされたり、青少年が行うことがわかっていて、場所を利用させたり、斡旋してはいけません。

- いん行又はわいせつな行為
- 入れ墨を施し、又は受けさせる行為
- シンナー、覚せい剤等の薬物の使用
- 飲酒又は喫煙

違反した場合

- 遊技場等営業者の場合：50万円以下の罰金
- それ以外の者の場合：30万円以下の罰金

深夜に外出させる行為の制限 **第20条**

保護者の方は、深夜に青少年を外出させないよう努めなければなりません。

また、何人も、保護者の指示を受け、又は同意を得た場合その他正当な理由がある場合のほかは、深夜に青少年を連れ出してはいけません。

深夜に営業を行う事業者は、施設内または敷地内にいる青少年に帰宅を促すよう努めなければなりません。

11時～4時

※「深夜」とは午後11時から翌日の午前4時までをいいます。

違反 違反した場合：30万円以下の罰金

深夜における遊技場への入場の禁止 **第20条の2**

カラオケボックス、まんが喫茶、インターネットカフェ等は、深夜に青少年を入場させてはいけません。

また、青少年の深夜の入場を禁ずる旨を入場の際に分かるように、掲示しなければなりません。

- 深夜に青少年を入場させた場合：30万円以下の罰金
- 掲示をしなかった場合：10万円以下の罰金

※営業者は、入口の見やすいところへ掲示しなければなりません。

茨城県青少年のための環境整備条例の規定により、午後十一時から翌日の午前四時までの間は、十八歳未満の方の入場をお断りいたします。

お問合せ

茨城県女性青少年課

TEL. 029-301-2183

茨城県鹿行県民センター

県民福祉課

TEL. 029-133-4110

《広告》

特別養護老人ホーム

利用者募集中!!

いたこの郷

緑とぬくもりに包まれた憩いの家

特別養護老人ホーム

短期入所生活介護

デイサービス

居宅介護支援事業所

〒311-2402 潮来市大生字大生原804-556

TEL 0299-66-5533

《広告》

借金を整理して生活を楽に

相談無料・秘密厳守

債務整理・自己破産・過払金返還請求
不動産登記・会社登記・裁判手続・法律相談

昭和49年
8月開業

法務大臣認定
司法書士

黒田 良一

千葉県香取市山之辺1463-7 (国道51号線沿い)

☎0478(58)2777 携帯 080-5030-5665

埴谷 雄高 (1909年12月19日～1997年2月19日 小説家・評論家)
 「ドフトエフスキー その生涯と作品」「死霊1～2」
 「埴谷雄高 戦後文学エッセ選」「埴谷雄高評論選書1～3」
 「埴谷雄高全集 別巻1～3」「埴谷雄高全集 第1巻～19巻」など

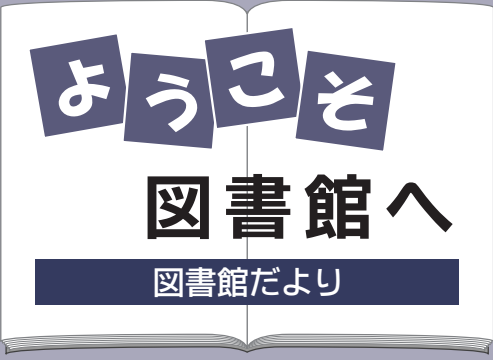

図書館員おすすめの本
12月 ～IT生活を楽しもう！～
 パソコン・デジカメ・ケイタイを
 じょうずに使いこなすための、図書
 資料やネット情報などを紹介します。
 ITをマスターして快適な生活を
 楽しみませんか。

12月の児童テーマ棚
 ～メリー・クリスマス～
 「バスでおでかけ」「オオカミの
 クリスマス」「クリスマスのおおし
 ごと」「オリビアクリスマスのおて
 つだい」「ゆきだるまのメリーク
 リスマス」「サンタのいちねん トナ
 カイのいちねん」など、楽しいお
 はなしを集めました。

12月の図書館カレンダー

日	月	火	水	木	金	土
		1	2	3	4	5
6	7	8	9	10	11	12
13	14	15	16	17	18	19
20	21	22	23	24	25	26
27	28	29	30	31		

(■は休館日、□は午後1時から開館)
 12月28日(日)～1月4日(月)は
 年末年始で休館です。

第4回 おもしろ理科教室参加者募集
 今回のテーマは「マツボックリのクリスマスツ
 リーに魔法の水で雪を降らせよう！」です。魔法
 の水ってなんだろう？
 どんな雪が降るのかな？ さあ、みんなで実験
 してみよう。
日 時：11月29日(日) 午後2時～3時30分
場 所：潮来市立図書館 (集会室)
参加対象：小学生 中学生 30名程度
 (1・2年生は保護者同伴)
参加費：1人 300円(材料代等)
持ち物：なし

図書館のびきりと

8月から“おもしろ理科先生”による楽しい
 理科教室をはじめました。

ピニール袋(傘入用)
 のロケットだよ！
 8月9日(日)
 「おもしろ理科実験」

お父さんも飛行機
 づくりのお手伝い
 9月19日(土)
 「切り折り飛行機
 トットベコテスト」

視聴覚室上映予定表 (2階：視聴覚室、席数50・先着順)

日にち	午後2時		出演	対象
12月	5日(土)	ポパイV.O. 1	アニメ	子ども向け
	13日(日)	タッチ・ザ・サウンド	外国映画	エヴリン・グレニー/フレッド・fris/出演 青少年・大人向け
	20日(日)	クリスマスの贈りもの(ほか3作品)	アニメ	子ども・青少年向け
	27日(日)	SIN CITY (シン・シティ)	外国映画	ブルース・ウィリス/ミッキー・ローク/出演 青少年・大人向け

おはなし会予定表 (2階：お話の部屋)

12月3日(木) 午前11時30分～12時	0～3歳のおはなし会 (子育て広場) うしぼりおはなし会
12月6日(日) 午後2時～2時30分	よるのおはなし 図書館のおにいさん、おねえさん
12月12日(土) 午後2時～3時	クリスマス特別版 いたこ・うしぼりおはなし会
12月17日(木) 午前11時30分～12時	0～3歳のおはなし会 (子育て広場) 図書館のおにいさん、おねえさん

貸し出し100万冊突破！記念セレモニー開催
 10月24日(土) 潮来市立図書館では、図書の貸し出し冊数
 が、平成18年5月27日の開館以来延べ100万冊を達成しました。
 100万冊目の図書を借りたのは、行方市の小学生“大原晴
 斗くん・鈴斗くん”兄弟
 館長から花束と記念品を受け取り「うれしい！」と笑顔。
 今回は副賞として、潮来のブランド米「潮来あやめちゃん」
 (潮来市大規模稲作研究会提供) が贈られました。



柏崎義一館長のコメント

「潮来市立図書館の貸し出し冊数が伸びているのは、市民のみなさんをはじめ、
 多くの方々が本に親しもうとする意欲の現れと思います。今後も、みなさんの意見
 を聞きながら蔵書の充実とサービス向上に努め、さらに今度は、貸し出しと共に来
 館者100万人(現在673,000人)を目指して頑張ります。」

お問合せ 潮来市立図書館 TEL. 80-3311 FAX. 64-5880

第39回

シリーズ 潮来市の誇れる文化

えぼし 曲松水神社と烏帽子かけ松の由来

文治元年（1185年）、源頼朝公は平氏追討の戦勝祈願のために鹿島神宮参詣した際、板久（潮来）から鹿島（現鹿嶋）へ向かう途中の川岸で、幹や枝を横、斜め四方に張り出し、川岸まで伸びている見事な松を見て、その川岸に立ち寄り、烏帽子を脱いでこの松にかけ、腰を下ろして休憩したと伝えられたことから、その松は烏帽子かけ松といわれております。

当時の松は枯れ跡に一本の小松を植えられたと伝えられております。その松も見事に繁茂して幹や枝は低く垂れ川岸まで伸び美しく曲がった松となったと伝えられるその松も枯れ、現存する三代目となる松も見事に曲がりくねった美しい松であります。

松の大きさは、幹まわり1メートル25センチ、高さ3メートル50センチ、枝の広がり南北に9メートル70センチ、東西に6メートルにも及びます。

『曲松』という地名はこの曲がった松により起因しております。

伝承によれば、曲松の川岸は鱈川と浪逆浦の出入口にあたり、扇状となっていたため風向きによって急に波が荒れるので恐れられておりました。そこで村人たちは松の根元に水神社（美都波女命）を祭り、松を御神体として水上の安全を祈願しました。

現存する社には明和元年（1764年）の銘が刻まれております。

潮来市文化財保護審議会委員 窪谷 浩



日	Sunday	月	Monday	火	Tuesday	水	Wednesday	木	Thursday	金	Friday	土	Saturday																					
12 December 月のカレンダー				1 子育て広場(中)	2 子育て広場(中) マタニティ・セミナー(か)	3 子育て広場(図) 4ヶ月育児相談(か) (H21.7月生)	4 子育て広場(中)	5	6 防火パレード +当番医 飯島内科 ☎66-0280	7 いきいき健康体操(か)	8 子育て広場(中) ポリオ(か) (H21.8月31日以前生) (津知・延方・大生原地区)	9 子育て広場(中) 7ヶ月育児相談(か) (H21.4月生)	10 子育て広場(図) 1歳6ヶ月児健診(か) (H20.5月生)	11 子育て広場(中) 3歳児健診(か) (H18.9月生)	12	13 +当番医 石毛医院 ☎62-2523	14	15 子育て広場(中) マタニティ・セミナー(か)	16 子育て広場(中) お元気会(い) ポリオ(か) (H21.8月31日以前生) (潮来・牛堀地区)	17 子育て広場(図)	18 子育て広場(中) 1歳児育児相談(か) (H20.12月生)	19	20 +当番医 久保病院 ☎64-6116	21 ストレッチ体操(い)	22 子育て広場(中)	23 天皇誕生日 +当番医 常南医院 ☎63-1101	24	25	26	27 +当番医 船坂医院 ☎66-1285	28 官庁御用納め	29	30	31

- 実施場所 ●
- (い) … 潮来保健センター
 - (か) … かすみ保健福祉センター
 - (中) … 中央公民館
 - (図) … 市立図書館
 - (高) … 高齢者センター

◎今月の納税は、市県民税の第四期分・国民健康保険税の第六期分・介護保険料の第五期分です。



道の駅いたこ

成井金物店



空きビン回収



トレイ・牛乳パック回収



大黒天



タイヨー牛堀店

あらたに4店 エコ・ショップに認定

潮来市では、環境にやさしい商品の販売やごみ減量化・リサイクル活動に積極的に取り組む小売店舗を「エコ・ショップ」として認定しています。

潮来市 環境課 TEL. 63-1111 内線251

潮来市内エコ・ショップ認定店

エコ・ショップ認定店 店舗名	潮来市 株式会社カスミ	株式会社本田ホーム ジョイ本田潮来店	潮来市 株式会社セイミヤ	延方店 株式会社セイミヤ	清見屋洋品店	羽生呉服店	マート モトキ	ステシヨナリー	道の駅 いたこ	株式会社いたこ	株式会社タイヨー タイヨー牛堀店	大黒天	遠峰酒造(株)	成井金物店
対象となる 取り組み内容														
(1) 環境にやさしい商品（エコマーク商品、再生品、リターナブル容器入り商品等）の積極的な販売	●	●	●	●	●	●	●	●	●	●	●	●	●	●
(2) 環境にやさしい商品コーナー等の設置														
(3) 包装紙等の簡素化や無包装化の呼びかけなどの簡易包装の推進	●	●	●	●	●	●	●	●	●	●	●	●	●	●
(4) レジ袋の削減のための買い物かご等持参の促進	●	●	●	●	●	●	●	●	●	●	●	●	●	●
(5) 取り扱い商品の修理等の実施		●			●									●
(6) 公告チラシ等への再生紙の使用			●	●	●						●			
(7) 空き缶の店頭回収の実施	●	●												
(8) 空きビンの店頭回収の実施		●	●	●	●							●	●	●
(9) 紙パック容器の店頭回収の実施	●	●	●	●	●						●			
(10) トレイの店頭回収の実施	●		●	●	●						●			
(11) PETボトルの店頭回収の実施		●												
(12) その他のごみ減量化・リサイクル活動等環境に配慮した取組で市長が認めるもの	●		●					●			●			

「飲酒運転は絶対にしない・させない」を合言葉

飲酒運転撲滅都市宣言のまち・いたこ

人口のうごき 11月1日現在 ()内は前月比 総数 30,732人(+14) 男 15,206人(+18) 女 15,526人(-4) 世帯数 10,712世帯(+19)

広報 いたこ vol.104

平成21年
11月12日発行

編集：潮来市総務部 秘書政策課
発行者：潮来市長 栢田 千春
潮来市役所 茨城県潮来市辻626
〒311-2493 TEL 0299-63-1111

市長へのたより
FAX 0120-874-880
E-mail mayor@city.itako.lg.jp
潮来市のホームページ
<http://www.city.itako.lg.jp>
携帯電話サイト
<http://www.city.itako.lg.jp/mobile/>
メールアドレス
info@city.itako.lg.jp

